

平成29年11月15日

平成29年千葉市教育委員会会議第11回定例会

千葉市教育委員会

千葉市教育委員会会議第11回定例会議事日程

平成29年11月15日(水)
午後2時開会

- 1 開 会
- 2 会議録署名委員の指名
- 3 会期の決定
- 4 議事日程の決定
- 5 会議録の承認
- 6 非公開審議の決定
- 7 報告事項
 - (1) 平成30年度公立学校教員採用候補者選考(二次)受験状況について …… 1
[教育職員課]
 - (2) 平成29年度千葉市中学校音楽発表会について …… 3
[教育指導課]
 - (3) 平成29年度前期ライトポート・グループ活動諸行事について …… 5
[教育センター]
 - (4) 長柄ハッピーキャンプについて …… 7
[養護教育センター]
 - (5) 千葉市科学フェスタ2017について …… 9
[生涯学習振興課]
 - (6) 加曾利貝塚「縄文秋まつり」及び「標柱除幕式」について …… 11
[文化財課]
 - (7) 請願について【別紙】
[保健体育課]
- 8 議決事項
 - 議案第52号 平成29年度末及び30年度公立学校職員人事異動方針について …… 13
[教育職員課]
 - 議案第53号 平成29年度補正予算について …… 17
[総務課・学事課]

議案第54号 千葉市職員の給与に関する条例の一部改正について
て …… 21

[教育職員課]

議案第55号 千葉市個人情報保護条例による個人情報開示請求に係る処分に係る審査請求に対する裁決について

【別紙】

[総務課]

議案第56号 千葉市個人情報保護条例による個人情報開示請求に係る処分に係る審査請求に対する裁決について

【別紙】

[総務課]

9 その他

10 閉会

報告事項(1)

平成30年度公立学校教員採用候補者選考(二次)受験状況について

教育総務部教育職員課

校種・教科等		募集人員(名)	志願者数(名)	1次選考合格者数	2次選考合格者数	倍率(倍)	昨年度
小学校		約710	2,388	1,490	845	2.8	2.7
中学校	技術	中 高 共 通	20	20	14	1.4	2.0
	国語		449	248	109	4.1	3.7
	社会		697	201	96	7.3	9.4
	数学		540	248	95	5.7	5.0
	理科		419	230	111	3.8	4.0
	音楽		157	50	29	5.4	6.4
	美術		59	31	20	3.0	2.8
	保健体育		927	187	84	11.0	12.1
	家庭		84	49	29	2.9	3.6
	英語		一般選考	396	229	117	3.4
		特例	39	16	9	4.3	2.6
小計		約720	3,787	1,509	713	5.3	5.5
高校 (専門)	農業	園芸	15	11	6	2.5	4.3
		食品製造	1	1	1	1.0	3.0
		土木造園	2	2	1	2.0	
		畜産	4	3	2	2.0	
	工業	機械	7	5	1	7.0	3.0
		電気	13	9	5	2.6	6.5
		建設	4	3	2	2.0	
		工業化学	4	4	2	2.0	2.0
	商業	37	12	6	6.2	8.6	
	書道	38	6	2	19.0	12.7	
	福祉	10	5	1	10.0		
	情報	29	9	5	5.8		
	水産	4	2	1	4.0		
	看護	4	3	1	4.0		
小計		若干名	170	72	35	4.9	6.4
特別支援教育		約170	524	273	173	3.0	3.4
養護教諭	一般選考	約40	330	93	40	8.3	8.7
	特別選考	若干名	14	5	3	4.7	7.0
総合計		約1,660	7,213	3,442	1,809	4.0	4.1

報告事項(2)

平成29年度千葉市中学校音楽発表会について

学校教育部教育指導課

1 目的 情操教育の一環として、全市立中学校及び市立養護学校参加による音楽会を開催し、日常の学習成果を発表し相互に鑑賞することによって、音楽学習への意欲と関心を高め、中学校音楽教育の振興と向上を図る。

2 実施概要

- (1) 日時 平成29年10月25日(水) 26日(木)
9時～16時
- (2) 会場 千葉市民会館 大ホール
- (3) 参加校 56校(全市立中学校・市立養護学校)

3 当日の次第

- (1) 開会の言葉
- (2) 主催者挨拶
- (3) 講師紹介
- (4) 全員合唱 「千葉市歌」「夢の世界を」
- (5) 各校の演奏発表
- (6) 全員合唱 千葉市イメージソング「心の飛行船」
- (7) 講評
- (8) 全員合唱 「大地讃頌」

※講評の指導を踏まえての合唱

- (9) 閉会の言葉

4 演奏内容

合唱53校、合奏3校

5 出演の形態

- 学年・学級 48校
- 部活動 3校(吹奏楽2校 合唱1校)
- 有志 3校(3年・合唱コンクール実行委員会)
- 全校 1校(更科)
- その他 1校(市立養護学校：お囃子)

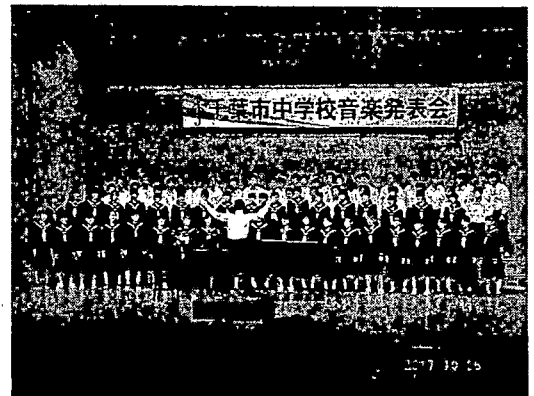

学年合唱

6 主な演奏曲

「大地讃頌」23校、「ふるさと」8校、「青空」「言葉にすれば」各6校



養護学校のお囃子
会場がお祭りの雰囲気



手話を交えて表情豊かな演奏



We are the World (英語で)



吹奏楽の華やかな演奏

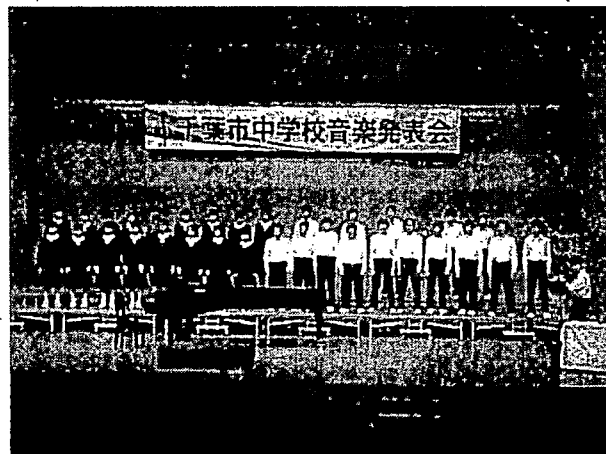

フルートの伴奏で歌いました



合唱部の演奏は
透き通った歌声がキレイです

報告事項 (3)

平成29年度前期ライトポート・グループ活動諸行事について

教育センター

1 ジョイントハイク

- (1) 日時 平成29年6月21日(水) 9:30~15:00
- (2) 場所 Qiball(きぼーる)(千葉市中央区中央4丁目5番1号)
- (3) 目的 各LPとグループ活動をつなぐ第1段階として、児童生徒間の親睦を深める。
- (4) 参加者 54名(LP44名 小・中グループ活動10名) 参加対象者71名 **参加率76.1%**

	小1	小2	小3	小4	小5	小6	中1	中2	中3	計
男子		1		1	1	2	1	7	13	26
女子							3	12	13	28
計		1		1	1	2	4	19	26	54

- (5) 主なプログラム
サイエンスショー「科学マジック」 交流活動(子供交流館)

- (6) まとめ
各行事後に行っている質問紙調査の結果から、「思いやり」についての自己評価が高く、親睦が深まる中で相手に対する思いやりの気持ちが持てたことがうかがえる。

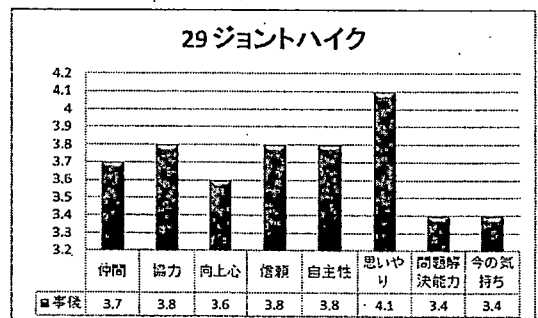

参加者の感想

- 途中で具合が悪くなったけれど、最後まで参加できた。何とかなることをいろいろな場面で経験した。自信にもなった。
- 最初は緊張していたけれど、知らない子としゃべったら、緊張がほぐれてしゃべりやすかった。知らない子ばかりだったのにたくさん話すことができた。
- 人前で話すことは苦手だけどきちんとできたし、みんなとの仲も深まった。

2 スポーツフェスタ

- (1) 日時 平成29年9月13日(水) 12:00~15:00
- (2) 場所 千葉市子供交流館(Qiball内) 千葉市中央区中央4丁目5番1号
- (3) 目的 スポーツを通し各LPとグループ活動の交流を深め、仲間同士の団結力を高める。
- (4) 参加者及び参観者
○参加者56名(小学生3名 中学生53名) 参加対象者数88名 **参加率63.6%**

	小1	小2	小3	小4	小5	小6	中1	中2	中3	計
男子						2	3	10	12	27
女子						1	3	13	12	29
計						3	6	23	24	56

○視察・参観35名(保護者15名 学校関係者20名)

- (5) 主なプログラム
開会式
競技 ①しっぽとり②台風の目③マット引き
④おったまげお玉リレー⑤ダンス

- (6) まとめ
質問紙調査の結果から、「仲間意識」を持つことができたこと、多くの児童生徒が答えている。今年度は、LPとグループ活動を合わせて、紅白に分かれて競技を行った。仲間同士で協力して頑張る姿が多く見られた。また、LPやグループ活動の枠を越えて、同じチーム内で応援する姿や励まし合う姿が見られ、よい交流の場となった。

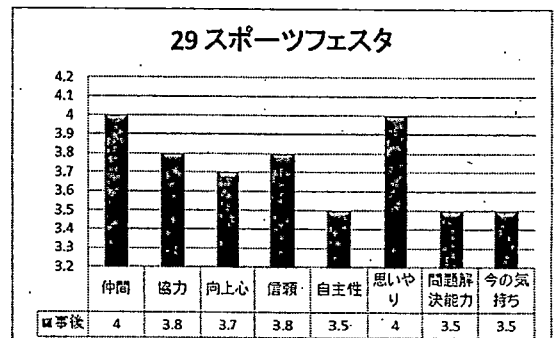

参加者の感想

- 思っていたよりも人が多くて緊張したけど、みんな明るい人でとても楽しかったです。久しぶりに体を動かして、とても気持ちがよかったです。
- ダンスが楽しくなって何度も踊りました。仲間が話しかけてくれたのが嬉しいです。
- マット引きの競技では、みんながマットから手を離さなかったのが驚いた。と同時に、その根性に感動した。

参観した保護者の感想

- みんな楽しそうな笑顔で、こちらも笑顔になりました。はにかみながらも他のLPの子供にも話しかける姿が見られてほほえましかったです。
- 人前で話すことが苦手なのに、大勢の前で話している子供を見て、成長を感じました。
- 集団の中で活動をしている姿が見られ、とても嬉しく感動しました。居場所があるってありがたいです。

3 第1回長柄ジョイントキャンプ

- (1) 日時 平成29年10月4日(水)～6日(金) 2泊3日
- (2) 場所 千葉市少年自然の家
- (3) 目的 自然の家に2泊3日宿泊することで、自然や仲間との触れ合いや親睦をさらに深める中で、仲間のよさや自分のよさを発見する。
- (4) 参加者及び参観者

○参加者 31名 (小学生4名 中学生27名) 参加対象者数 101名 参加率 30.7%

	小1	小2	小3	小4	小5	小6	中1	中2	中3	計
男子				1	1	2		7	6	17
女子								10	4	13
計				1	1	2		17	10	31

○視察・参観者 38名 (教育委員、原籍校の校長・教頭および学級担任など)

(5) 主なプログラム

1日目	2日目	3日目
出発式・入所式 出会いのゲーム フリーチョイス(クライミングウォール・バスケットボール・室内ゲーム・ナイトハント)	朝の散歩 香辛料から作るカレー作り クラフト作り キャンドルサービス	振り返りタイム 別れの集い 退所式・解散式

(6) まとめ

- ・ハイクやフェスタと比べ「問題解決能力」が高まったと答えた児童生徒も多かった。仲間のことを考えながら、グループで話し合う場面を多く取り入れることで、主体的に活動ができるように、内容を工夫したためと思われる。
- ・また、「仲間意識」を持ち「協力」する中で、少しずつ「信頼」関係が深まったことで、活動が終わった後の「今の気持ち」が高まったと思われる。

参加者の感想

- 一言の大切さを感じた。「ありがとう」などの短い言葉がとても嬉しかった。関わった人にたくさんの「ありがとう」が言えてよかった。
- 班のメンバーがとても優しい人ばかりだった。先入観を持たずに接することが大切だと思った。
- 友達の大切さを知った。規則正しい生活がおくれた。2月も参加する。

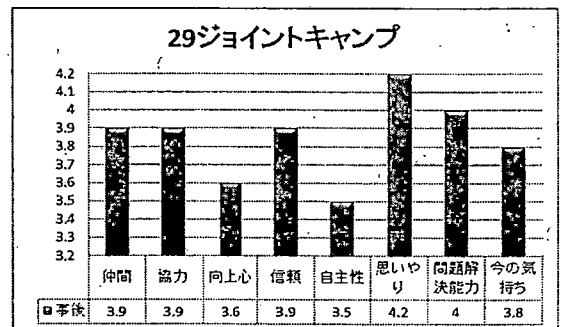

4 後期のジョイント行事の予定

- (1) イオン職場体験 平成29年11月6日(月)～11月8日(水)
- (2) カンドウー職場体験 平成29年11月16日(木)
- (3) ジョイントフェスタ 平成29年12月8日(金)
- (4) 第二養護学校職場体験 平成29年1月30日(火)～1月31日(水)
- (5) 第2回ジョイントキャンプ 平成29年2月7日(水)～9日(金)

報告事項 (4)

長柄ハッピーキャンプについて

学校教育部養護教育センター

- 1 目的 発達障害等のある児童を対象に、集団生活を通して社会性を向上させ、通常の学級での適応力を高めるために宿泊活動を実施する。
(平成17年度から実施・第13回)

- 2 日時 平成29年10月6日(金)～10月8日(日) (2泊3日)

- 3 場所 千葉市少年自然の家

- 4 参加児童 45人 (3年生:9人、4年生:36人)

- ・養護教育センターグループ活動 3・4年生希望者 10人
- ・LD等通級指導教室通級児童 3・4年生希望者 35人

- 5 引率職員等 33人

- ・養護教育センター職員 10人
- ・小学校LD等通級指導教室担当教員 11人
- ・ボランティア(教育相談員、大学生等) 12人

- 6 視察・参観者 75人

- ・教育長、教育委員、学校教育部長、教育支援課、在籍校校長、教頭、学級担任など

7. 主な活動内容

	1日目 《 6日(金) 》	2日目 《 7日(土) 》	3日目 《 8日(日) 》
午前	・入所式 11:40 オリエンテーション ・弁当	・朝の集い ・清掃 ・野外炊飯(カレーライス)	・朝の集い、清掃 ・ウォークラリー ・振り返り
午後	・レク大会 ・部屋ごとの活動	・クライミングウォール ・制作活動(木のペンダント) ・キャンドルサービス	・退所式 13:00

8 成果・課題

- ・「ありがとう」「ごめんなさい」などの言葉を言おうという目標でキャンプをスタートしたところ、意識してお互いに言葉を掛け合うことができた。
- ・自分の思い通りにいかないことがあっても、相手の様子を見ながら、がまんしたり、優しい言葉をかけたりすることができた。
- ・グループの中で役割を決めたことで、仲間を意識することもできたし、責任感のある言動をとることができた。
- ・多くの校長先生、担任の先生方が来たことで児童たちにはとても励みになり、普段とは違う、頑張っている姿を見ることができた。
- ・通級での個別指導や小集団指導では見ることでできない児童の実態について把握することができた。改めて指導の課題を見つけることができ、今後の指導の幅が広がると考えられる。
- ・自然の家の方と事前にプログラムを打合せしたことで、協力を得ながら活動の細かい指導をすることができた。今後も事前の調整をしていく必要がある。
- ・学生ボランティアの確保と、通級担当との打合せの時間の確保をしていく。

千葉市科学フェスタ2017について

生涯学習部生涯学習振興課

○千葉市科学フェスタ2017メインイベント

これからの私たち ～新しい芽を～

1 期日 会場 平成29年10月7日(土)、8日(日) Qiball(きぼーる)

2 主催 千葉市、千葉市教育委員会、千葉市科学館

3 主な内容

(1) 開幕式；鈴木副市長挨拶、開幕宣言、実行委員長(科学館長)・教育長挨拶、総合展教育長賞・科学館賞の表彰、千葉市科学アドバイザー山崎直子(宇宙飛行士)さんよりメッセージ

(2) 主な企画

・科学体験ブース(37ブース) ・サイエンスカフェ(3イベント) ・講演会、発表会(9イベント) ・科学体験、実験、工作教室(8イベント) ・サイエンスショー(4イベント) 特別イベント(4イベント)

(2) 閉幕式；ちばSCグランプリ授賞式、教育長より挨拶および閉幕宣言、実行委員長より総括

4 来場者数 ()内は昨年比

10/7(土)	9,324人	(-50)
10/8(日)	8,570人	(-2974)
合計	17,894人	(-3024)

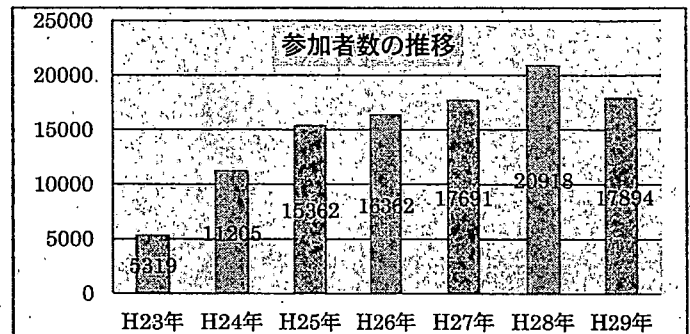

5 振り返り

- ・今夏の科学館入場者数が、雨天が多かったため昨年比1.5倍となったが、雨天の方が、科学館入館者もフェスタ入場者も多くなる傾向にある。初日の7日は雨天、8日は晴れとなったため、昨年の入場者数と比較すると約3000人減少した。(昨年は両日も雨)
- ・17,894人という入場者数は、歴代2位の記録であることから、安定した来場者数となり、学校や市民への「科学フェスタ」の浸透がうかがわれる。チラシ、ポスター、市政だより、教育だよりなどを活用し、PRが効果的に進められた。
- ・イベントガイドに未就学児向けのブースやイベントにマークをつけ、未就学児～小学校低学年の親子連れにも対応でき、より幅広い世代にも楽しめるように配慮できた。
- ・運営方法や会場設営・準備などに今までのノウハウの蓄積があり、効率的に短時間で進められた。
- ・会場スペースなどで限界に近い状況であり、多くの来場者に対する対応等を検討する必要がある。
- ・中・高校のブースも増加したが、中高～大学生の世代を意識した内容や広報の検討等が必要である。

6 参考

【報道取材】J:COM、朝日新聞、千葉テレビ

加曾利貝塚「縄文秋まつり」及び「標柱除幕式」について

生涯学習部文化財課

特別史跡に指定された加曾利貝塚で、平成29年11月3日(金・祝)～5日(日)までの3日間にわたり、縄文秋まつりを開催したので、報告します。

1 標柱除幕式

(1) 日程

平成29年11月3日(金・祝)

11時30分から11時50分まで

(2) 場所

加曾利貝塚正門付近

(3) 内容

特別史跡の指定を受け、「特別史跡加曾利貝塚」と刻まれた標柱のお披露目を行った。除幕を行ったのは、教育長や若葉区長のほか、長年加曾利貝塚に協力をいただいている団体の代表者。

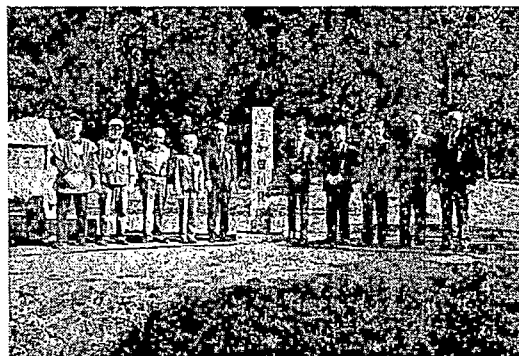

2 縄文秋まつり

(1) 日程

平成29年11月3日(金・祝)～5日(日) 10:00～15:00

(2) 場所

加曾利貝塚博物館及び加曾利貝塚公園

(3) 内容

分類	11月3日(金・祝)	11月4日(土)	11月5日(日)
ふるまい	・土器ゆでたまご ・イボキサゴスープ	・イノシシ肉ソーセージ ・土器焼き芋 ・土器ゆで栗	・サザエの壺焼き ・イボキサゴスープ ・土器ゆで栗
体験	・火おこし体験 ・縄文服試着 ・土器の文様付け体験	・弓矢体験 ・縄文かるた ・縄文紙芝居	・アンギン編み ・貝アクセサリーづくり ・土偶マグネットづくり
知る・学ぶ	・発掘現場見学 ・常設展示 ・企画展示 ・土器づくり実演 ・上映「加曾利貝塚の歩み」「加曾利貝塚PR動画」		
見る	・ステージイベント(和太鼓パフォーマンス、石器による魚の解体ショー)	・ステージイベント(縄文太鼓パフォーマンス、歌唱、かそりチアーズなど)	・ステージイベント(縄文太鼓パフォーマンス、石器による魚の解体ショー)
物販	・縄文イタリアンスープ ・弁当、軽食、飲料 ・どんぐりクッキー ・新鮮たまご ・ラテアート、コーヒー ・新鮮野菜 ・記念切手	・イノシシ肉ソーセージ ・勝浦の干物 ・弁当、軽食、飲料 ・どんぐりクッキー ・コーヒー ・記念切手	・サザエの壺焼き、干物 ・イノシシ肉ソーセージ ・弁当、軽食、飲料 ・どんぐりクッキー ・コーヒー ・記念切手
遊ぶ	・巨大エア遊具 ・ヨーヨー釣り ・スタンプラリー		
	—	・ハシゴ車、白バイ乗車体験	・移動動物園

<縄文秋まつりの様子>

●3日間で、約10,000人が来場しました。

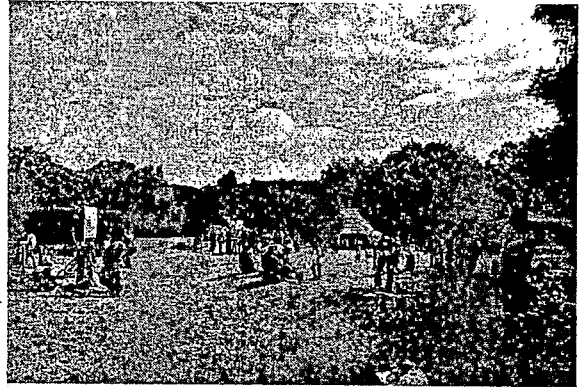

●発掘調査の現場見学会や、ふるいがけ体験では多くの方に参加いただきました。



●初登場の移動動物園やエア遊具も子どもたちに人気でした。



●車での来場者が急増したため、臨時駐車場には待機の列ができ、園内も一部開放しました。

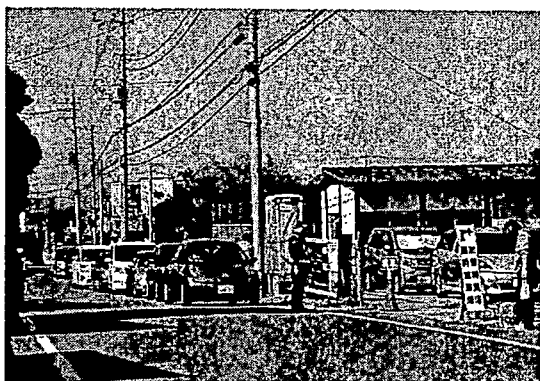

議案第52号

平成29年度末及び平成30年度公立学校職員人事異動方針について

平成29年度末及び平成30年度公立学校職員人事異動方針について、次のとおり定めるものとする。

平成29年11月15日提出

千葉市教育委員会教育長 磯野和美

平成29年度末及び平成30年度公立学校職員人事異動方針

千葉市教育委員会

平成29年度末及び平成30年度における公立学校職員の人事異動は、本市教育の一層の振興を図るため、各学校が校内組織を活性化し、今日的な教育課題に積極的に取り組むとともに、市民に信頼される学校づくりや特色ある学校づくりの推進に資するよう、次の方針によって行う。

第1 一般方針

- 1 心身ともに優れた人材の確保、職員の資質の向上を図るとともに、教育効果を高め、調和的な学校運営が行われるように適材適所の人事を推進し、職員構成の適正化に努める。
- 2 学校間の職員の過不足を調整し、学校種別の特性に即応する教育体制を強化するため、全市的な視野に立って広域にわたる計画的な人事を積極的に推進する。
- 3 学校運営の充実・刷新を図るため、管理と指導に優れた適任者の管理職への登用及び配置に努める。
- 4 障害のある職員については、十分に配慮した人事配置に努める。
- 5 千葉県内市町村及び県立学校との交流については、千葉県教育委員会との間で協議しながら行う。

第2 実施要項

1 適正配置について

- (1) 本市教育の課題解決をめざす立場から、意欲溢れた適任者の配置に努める。
- (2) 教科指導及び生徒指導の一層の充実を期するため、小・中・特別支援学校間の需給の状況を分析し、小・中学校間、小・中学校と特別支援学校間の積極的な配置換えを行う。特に、小学校での教科指導や生徒指導の充実を図るため、中学校教員の小学校への計画交流をより積極的に行う。
- (3) 特別支援教育の振興を図るため、意欲溢れた適任者の配置に努める。
- (4) 市立稲毛高等学校附属中学校の教育の振興を図るため、意欲溢れた適任者の配置に努める。
- (5) 次の者については、強力に配置換えを行う。
 - ア 同一の学校又は同一の区に永年勤続する者
 - イ 学校の配当定数、教科担当者数の調整上必要のある者
 - ウ 勤務実績を検討し、配置換えを必要とする者
- (6) 市立高等学校については、県教育委員会の「公立高等学校職員人事異動実施細目」に準じ、適正配置に努める。
- (7) 教職員としての適格性に乏しく、勤務実績の上がらない者等勤務に支障のある者については、降任又は退職を積極的に求める。

- (8) 学校組織の一層の充実を図り、円滑な運営に資するため、必要に応じて、主幹教諭を配置する。
- (9) 指導が不適切である教員については、「教育公務員特例法第25条の2の規定に基づく指導が不適切である教諭等の認定の手続き等に関する規則」に定めるところにより、積極的に対応する。

2 広域人事について

- (1) 小・中・特別支援学校における職員構成の不均衡を是正し、人材の育成を図るため、県内市町村立学校及び県立特別支援学校と、他の人事異動及び新規採用に優先して計画的に人事交流を行う。
- (2) 市立高等学校については、年齢構成上の不均衡及び同一校勤務の長期化等を是正し、職員構成の適正化を図るため、千葉市立高等学校以外との人事交流を推進する。また、中・高との連携についても配慮する。

3 管理職への登用等について

- (1) 大幅交替期を踏まえ、特に責任感と管理能力、識見、勤務実績等をより一層重視し、全市的な視野に立って適任者の登用に努める。
- (2) 教頭の登用（選考）は、原則として相異なる地域（A・B・C）の学校に勤務した経験を有することを要件とする。
- (3) 原則として、同一校昇任は行わない。
- (4) 女性教員の管理職への登用を積極的に推進する。
- (5) 管理職の希望による降任を認める。

4 主幹教諭への登用等について

- (1) 教員としての経験、識見、勤務実績等を踏まえて、全市的視野に立って適任者の登用に努める。
- (2) 主幹教諭の希望による降任を認める。

5 新規採用職員の配置について

- (1) 児童生徒数の変動等を見通しながら、教職員採用の調整を行う。
- (2) 新規採用職員の配置は、学校間の均衡を考慮して、全市的な視野に立って計画的に行う。

6 再任用職員について

- (1) 「千葉市職員の再任用に関する条例」の定めるところにより、意欲と能力のある人材を再任用する。
- (2) 配置については、学校及び地域の実情等を踏まえて、計画的に行う。

~~~~~

## 議 案 説 明

平成29年度末及び平成30年度公立学校職員人事異動方針を定めることについて、千葉市教育委員会組織規則第8条第4号の規定により議決を求めるものであります。

議案第53号

平成29年度補正予算について

平成29年度補正予算を定めることについて、次のとおり市長に申し出るものとする。

平成29年11月15日提出

千葉市教育委員会教育長 磯野和美

**平成29年度補正予算について**  
**(寄附金受入れに伴う小学校遊具整備)**

教育総務部総務課

**1 補正理由**

㈱金太郎カンパニー及び㈱金太郎ホームとの「未来へつなぐまちづくりに関する協定」に基づき寄附を活用し、早期に遊具の整備を図るため、所要の経費を補正予算化する。

<協定の概要>

|       |                           |             |
|-------|---------------------------|-------------|
| 協定名称  | 未来へつなぐまちづくりに関する協定         |             |
| 事業者   | 株式会社 金太郎カンパニー             | 株式会社 金太郎ホーム |
| 協定締結日 | H29.8.24                  | H29.12(予定)  |
| 協定期間  | 3年間 (H29-H31)             |             |
| 寄附金額  | 各社 10,000千円/年 合計 60,000千円 |             |
| 使 途   | 保育所、小学校及び公園の遊具の更新等        |             |

**2 補正予算額 4,000 千円**

【財源】 繰入金 4,000 千円

**3 補正予算の内容**

| 事業名     | 補正予算額   | 事業内容          |
|---------|---------|---------------|
| 小学校遊具整備 | 4,000千円 | ジャングルジムの整備 5校 |

【遊具整備の内訳】

| 寄附金の受入         | 遊具整備の時期 | 予算区分           | 整備の内訳              |             |          |
|----------------|---------|----------------|--------------------|-------------|----------|
|                |         |                | 保育所                | 小学校         | 公園       |
| 1年目<br>(H29寄附) | H29~H30 | H29.12<br>補正予算 | 300万円              | 400万円       | 1,300万円  |
|                |         |                | 複合遊具 1基<br>すべり台 1基 | ジャングルジム 5校  | ロープ遊具 1基 |
| 2年目<br>(H30寄附) | H30     | H30<br>当初予算    | 500万円              | 800万円       | 700万円    |
|                |         |                | ※ 調整中              | ジャングルジム 10校 | 複合遊具 1基  |
| 3年目<br>(H31寄附) | H31     | H31<br>当初予算    | 2,000万円            |             |          |
|                |         |                | ※ 内訳は今後調整          |             |          |

# 平成29年度補正予算について (就学援助の中学校入学準備金の3月支給について)

学校教育部学事課

## 1 補正理由

市立小中学校に就学する児童生徒が安心して教育を受けられるよう、経済的理由でお困りの保護者に学用品費等の就学援助を行っている。このうち、中学校の入学準備金にあたる「新入学児童生徒学用品費等」及び「制服調整費(新中学1年生)」の支給時期を、入学後の7月から入学に必要な諸用品を準備する入学前の3月に変更することとし、支給のための所要額を補正する。

なお、今回の補正は、先行して実施する中学校入学準備金にかかるものであり、小学校入学準備金については、平成30年度当初予算において予算措置することとしたい。

## 2 経緯

(1) 平成29年3月、国は市町村にその経費の一部を補助する要保護児童生徒援助費補助金の「新入学児童生徒学用品費等」の対象者に「就学予定者の保護者」を加えることを決定し、平成29年度から小学校入学前に支給した場合も国庫補助の対象とされることとなった。

(2) 国の制度改正を踏まえ、小中学校とも入学後の7月に支給している「新入学児童生徒学用品費等」及び「制服調整費(新中学1年生)」の支給時期の見直しを検討した。

(3) 事前周知や就学援助システムの更新等を考慮し、中学校入学準備金は小学6年生を対象として平成30年3月から、小学校入学準備金は入学予定者を対象として平成31年3月から順次開始することとしたい。

## 3 補正予算額 32,691千円

【財源】 一般財源 32,691千円

【内訳】 中学校入学準備金

・新入学児童生徒学用品費等 47,400円×636人=30,146,400円  
・制服調整費 4,000円×636人=2,544,000円

計 32,690,400円

~~~~~

議 案 説 明

平成29年度補正予算について、市長に意見を申し出るため、千葉市教育委員会組織規則第8条第6号の規定に基づき、議決を求めらるるものであります。

議案第 54 号

千葉市職員の給与に関する条例の一部改正について

千葉市職員の給与に関する条例の一部を改正する条例を次のとおり制定するよう市長に申し出るものとする。

平成 29 年 11 月 15 日提出

千葉市教育委員会教育長 磯野和美

千葉市条例第 号

千葉市職員の給与に関する条例の一部を改正する条例

千葉市職員の給与に関する条例（昭和 26 年千葉市条例第 36 号）の一部を次のように改正する。

別表第 2 を次のように改める。

別表第2
教育職給料表

職 員 区 分	職務 の 級 号給	1 級	2 級	3 級	4 級	5 級
		給料月額	給料月額	給料月額	給料月額	給料月額
		円	円	円	円	円
	1	158,600	172,700	261,100	290,100	406,300
	2	160,100	174,800	263,600	292,700	407,800
	3	161,600	176,900	265,900	295,600	409,300
	4	163,100	179,100	268,200	298,100	410,800
	5	164,800	181,100	270,800	300,600	412,200
	6	166,800	183,300	273,200	303,000	413,600
	7	168,600	185,500	275,400	305,300	415,100
	8	170,400	187,700	277,600	307,700	416,700
	9	172,200	190,000	279,900	310,100	418,100
	10	174,400	192,800	282,200	312,700	419,500
	11	176,400	195,500	284,600	315,400	420,900
	12	178,400	198,200	286,800	318,300	422,200
	13	180,500	201,100	289,200	320,800	423,500
	14	182,700	202,800	291,300	322,800	424,900
	15	184,900	204,500	293,200	324,800	426,300
	16	187,100	206,200	295,200	327,100	427,700
	17	189,400	208,000	297,300	329,200	428,900
	18	192,100	209,700	299,800	331,400	430,200
	19	194,600	211,400	302,300	333,700	431,400
	20	197,100	213,000	305,000	335,800	432,700
	21	199,600	214,800	307,300	338,100	433,800
	22	201,300	216,700	309,900	340,300	435,000
	23	203,000	218,600	312,200	342,600	436,300
	24	204,700	220,500	314,900	344,900	437,600
	25	206,200	222,200	317,500	346,700	438,900
	26	207,800	224,200	319,800	348,500	440,100
	27	209,400	226,200	322,200	350,400	441,100
	28	210,900	228,200	324,400	352,300	442,200
	29	212,600	230,100	326,700	354,100	443,400
	30	214,300	232,800	328,700	355,900	444,200
	31	216,000	235,500	330,900	357,600	445,000
	32	217,700	238,200	333,100	359,500	445,900
	33	219,200	240,800	335,000	361,000	446,800
	34	220,900	243,600	337,100	362,700	447,300
	35	222,600	246,200	339,200	364,200	447,800
	36	224,300	248,900	341,200	366,000	448,300
	37	225,900	251,400	343,200	367,900	448,800
	38	227,600	253,900	345,100	369,400	449,300
	39	229,300	256,400	347,100	370,800	449,800
	40	231,000	258,700	349,000	372,400	450,300
	41	232,700	261,300	350,700	373,500	450,800
	42	234,500	263,700	352,500	374,900	451,300
	43	236,300	265,900	354,100	376,300	451,800
	44	238,000	268,100	355,800	377,800	452,300

再任職
員以外の
職員

45	239,900	270,100	357,600	379,300	452,800
46	241,500	272,300	359,300	380,900	453,300
47	242,900	274,500	360,700	382,500	453,800
48	244,500	276,500	362,300	384,000	454,300
49	245,800	278,700	363,500	385,400	454,800
50	247,300	280,700	365,000	386,900	
51	248,800	282,600	366,600	388,400	
52	250,300	284,600	368,200	389,800	
53	251,200	286,300	369,700	391,000	
54	252,700	288,700	371,200	392,300	
55	254,100	291,000	372,700	393,400	
56	255,600	293,500	374,200	394,500	
57	256,600	295,500	375,700	395,900	
58	258,000	298,000	377,100	397,100	
59	259,300	300,300	378,500	398,300	
60	260,600	303,000	379,800	399,600	
61	261,900	305,400	380,700	400,800	
62	263,100	307,800	381,900	401,800	
63	264,400	310,300	383,100	403,200	
64	265,500	312,600	384,200	404,500	
65	266,600	314,900	385,100	405,700	
66	268,100	317,100	386,300	406,800	
67	269,500	319,200	387,300	408,000	
68	271,000	321,400	388,400	409,100	
69	272,700	323,500	389,600	410,100	
70	274,200	325,600	390,600	411,300	
71	275,700	327,800	391,700	412,500	
72	277,100	329,800	392,900	413,700	
73	278,100	331,900	393,900	414,300	
74	279,400	334,000	395,000	415,100	
75	280,700	336,200	396,100	415,800	
76	281,900	338,400	397,200	416,300	
77	283,200	340,100	398,100	416,600	
78	284,400	342,000	399,000	417,000	
79	285,600	343,700	400,000	417,400	
80	286,800	345,500	401,000	417,800	
81	288,000	347,300	401,800	418,100	
82	289,000	349,100	402,600	418,500	
83	290,200	350,600	403,300	418,900	
84	291,400	352,400	404,100	419,200	
85	292,400	353,600	404,800	419,500	
86	293,400	355,200	405,600	419,900	
87	294,100	356,700	406,300	420,300	
88	295,100	358,200	407,000	420,600	
89	296,100	359,600	407,600	420,900	
90	297,000	360,900	408,300	421,200	
91	297,900	362,300	408,800	421,500	
92	298,800	363,700	409,500	421,700	

93	299, 100	385, 200	409, 900	421, 900
94	299, 900	386, 500	410, 300	422, 200
95	300, 600	387, 800	410, 600	422, 500
96	301, 400	389, 000	410, 900	422, 700
97	302, 200	370, 000	411, 200	422, 900
98	303, 000	371, 000	411, 500	423, 200
99	303, 800	372, 000	411, 800	423, 500
100	304, 600	373, 000	412, 000	423, 700
101	305, 500	373, 900	412, 200	423, 900
102	306, 000	374, 900	412, 500	
103	306, 500	375, 900	412, 800	
104	307, 000	376, 900	413, 000	
105	307, 200	377, 700	413, 200	
106	307, 600	378, 600	413, 500	
107	307, 900	379, 500	413, 800	
108	308, 200	380, 500	414, 000	
109	308, 400	381, 300	414, 200	
110	308, 600	382, 300		
111	308, 900	383, 300		
112	309, 200	384, 300		
113	309, 400	384, 900		
114	309, 600	385, 800		
115	309, 800	386, 700		
116	310, 100	387, 600		
117	310, 400	388, 400		
118	310, 700	389, 100		
119	311, 000	389, 900		
120	311, 300	390, 700		
121	311, 400	391, 300		
122	311, 600	392, 100		
123	311, 900	392, 800		
124	312, 200	393, 500		
125	312, 400	394, 100		
126	312, 600	394, 800		
127	312, 900	395, 300		
128	313, 200	395, 900		
129	313, 400	396, 600		
130	313, 600	397, 200		
131	313, 900	397, 700		
132	314, 200	398, 200		
133	314, 400	398, 500		
134	314, 600	398, 800		
135	314, 900	399, 100		
136	315, 200	399, 400		
137	315, 400	399, 700		
138	315, 600	400, 000		
139	315, 900	400, 300		
140	316, 200	400, 600		

141	316,400	400,900			
142	316,600	401,200			
143	316,900	401,500			
144	317,200	401,800			
145	317,400	402,000			
146	317,600	402,300			
147	317,900	402,600			
148	318,200	402,800			
149	318,400	403,000			
150	318,600	403,300			
151	318,900	403,600			
152	319,200	403,800			
153	319,400	404,000			
154	319,600	404,300			
155	319,900	404,600			
156	320,200	404,800			
157	320,400	405,000			
158	320,600	405,300			
159	320,900	405,600			
160	321,200	405,800			
161	321,400	406,000			
再任職員	227,100	270,700	297,700	324,000	404,800

備考

- この表は、小学校、中学校、特別支援学校又は高等学校の校長、教頭、主幹教諭、教諭、助教諭その他の職員（特定任期付職員を除く。）で人事委員会規則で定めるものに適用する。
- この表の適用を受ける職員のうち、その職務の級が4級である職員の給料月額は、この表の額に7,500円を加算した額とする。

附 則

(施行期日等)

- 1 この条例は、公布の日から施行し、改正後の千葉市職員の給与に関する条例（附則第3項において「改正後の給与条例」という。）別表第2の規定は平成29年4月1日から適用する。

(適用日前の異動者等の号給の調整)

- 2 平成29年4月1日前に職務の級を異にして異動した職員及び人事委員会の定めるこれに準ずる職員の同日における号給については、その者が同日において職務の級を異にする異動等をしたものとした場合との権衡上必要と認められる限度において、人事委員会の定めるところにより、必要な調整を行うことができる。

(給与の内払)

- 3 改正後の給与条例の規定を適用する場合には、改正前の千葉市職員の給与に関する条例の規定に基づいて支給された給与は、改正後の給与条例の規定による給与の内払とみなす。

(委任)

- 4 前2項に定めるもののほか、この条例の施行に関し必要な事項は、人事委員会が定める。

~~~~~

## 議 案 説 明

人事委員会の勧告に基づき、教育職の職員の給与を改定するため、条例の一部を改正するよう市長に申し出ることについて、千葉市教育委員会組織規則第8条第6号の規定により議決を求めるものであります。

平成29年11月15日

平成29年千葉市教育委員会会議第11回定例会

[参考資料]

議案第54号関係 ..... 1

千葉市職員の給与に関する条例の一部を改正する条例の制定について(議案第54号)

教育総務部教育職員課

1 議案の趣旨

人事委員会の勧告に基づき、教育職の職員の給与を改定するため、条例の一部を改正するよう市長に申し出るものである。

【参考】平成29年職員の給与に関する報告及び勧告(H29.9.29千葉市人事委員会)  
教育職給料表については、行政職給料表との均衡を基本に引き上げること。

2 議案の概要

教育職給料表について、行政職給料表の改定状況を考慮して、初任給は1,100円、その他は400円を基本に給料を引き上げる。

【参考】行政職給料表の改定内容  
初任給は800円、その他は400円を基本に給料を引き上げる(平均改定率0.2%)

3 施行年月日

公布の日(平成29年4月1日適用)



新旧対照表（千葉市職員の給与に関する条例の一部改正）

千葉市職員の給与に関する条例（昭和26年千葉市条例第36号）の一部を次のように改正する。

改正後

別表第2

教員職給料表

| 職員の<br>区分 | 職<br>務<br>の<br>級<br>号 | 給料月額    |         |         |         |         |
|-----------|-----------------------|---------|---------|---------|---------|---------|
|           |                       | 1 級     | 2 級     | 3 級     | 4 級     | 5 級     |
|           | 1                     | 158,600 | 172,700 | 261,100 | 290,100 | 406,300 |
|           | 2                     | 160,100 | 174,800 | 263,600 | 292,700 | 407,800 |
|           | 3                     | 161,600 | 176,900 | 265,900 | 295,600 | 409,300 |
|           | 4                     | 163,100 | 179,100 | 268,200 | 298,100 | 410,800 |
|           | 5                     | 164,800 | 181,100 | 270,800 | 300,600 | 412,200 |
|           | 6                     | 166,800 | 183,300 | 273,200 | 303,000 | 413,600 |
|           | 7                     | 168,600 | 185,500 | 275,400 | 305,300 | 415,100 |
|           | 8                     | 170,400 | 187,700 | 277,600 | 307,700 | 416,700 |
|           | 9                     | 172,200 | 190,000 | 279,900 | 310,100 | 418,100 |
|           | 10                    | 174,400 | 192,800 | 282,200 | 312,700 | 419,500 |
|           | 11                    | 176,400 | 195,500 | 284,600 | 315,400 | 420,900 |
|           | 12                    | 178,400 | 198,200 | 286,800 | 318,300 | 422,200 |
|           | 13                    | 180,500 | 201,100 | 289,200 | 320,800 | 423,500 |
|           | 14                    | 182,700 | 202,800 | 291,300 | 322,800 | 424,900 |
|           | 15                    | 184,900 | 204,500 | 293,200 | 324,800 | 426,300 |
|           | 16                    | 187,100 | 206,200 | 295,200 | 327,100 | 427,700 |
|           | 17                    | 189,400 | 208,000 | 297,300 | 329,200 | 428,900 |
|           | 18                    | 192,100 | 209,700 | 299,800 | 331,400 | 430,200 |
|           | 19                    | 194,600 | 211,400 | 302,300 | 333,700 | 431,400 |
|           | 20                    | 197,100 | 213,000 | 305,000 | 335,800 | 432,700 |
|           | 21                    | 199,600 | 214,800 | 307,300 | 338,100 | 433,800 |
|           | 22                    | 201,300 | 216,700 | 309,900 | 340,300 | 435,000 |
|           | 23                    | 203,000 | 218,600 | 312,200 | 342,600 | 436,300 |
|           | 24                    | 204,700 | 220,500 | 314,900 | 344,900 | 437,600 |
|           | 25                    | 206,200 | 222,200 | 317,500 | 346,700 | 438,900 |
|           | 26                    | 207,800 | 224,200 | 319,800 | 348,500 | 440,100 |
|           | 27                    | 209,400 | 226,200 | 322,200 | 350,400 | 441,100 |
|           | 28                    | 210,900 | 228,200 | 324,400 | 352,300 | 442,200 |

改正前

別表第2

教員職給料表

| 職員の<br>区分 | 職<br>務<br>の<br>級<br>号 | 給料月額    |         |         |         |         |
|-----------|-----------------------|---------|---------|---------|---------|---------|
|           |                       | 1 級     | 2 級     | 3 級     | 4 級     | 5 級     |
|           | 1                     | 157,500 | 171,600 | 260,000 | 289,000 | 405,900 |
|           | 2                     | 159,000 | 173,700 | 262,500 | 291,600 | 407,400 |
|           | 3                     | 160,500 | 175,800 | 264,800 | 294,500 | 408,900 |
|           | 4                     | 162,000 | 178,000 | 267,100 | 297,000 | 410,400 |
|           | 5                     | 163,700 | 180,000 | 269,700 | 299,500 | 411,800 |
|           | 6                     | 165,700 | 182,200 | 272,100 | 301,900 | 413,200 |
|           | 7                     | 167,500 | 184,400 | 274,300 | 304,200 | 414,700 |
|           | 8                     | 169,300 | 186,600 | 276,500 | 306,600 | 416,300 |
|           | 9                     | 171,100 | 188,900 | 278,800 | 309,000 | 417,700 |
|           | 10                    | 173,300 | 191,700 | 281,100 | 311,600 | 419,100 |
|           | 11                    | 175,300 | 194,400 | 283,500 | 314,300 | 420,500 |
|           | 12                    | 177,300 | 197,100 | 285,700 | 317,200 | 421,800 |
|           | 13                    | 179,400 | 200,000 | 288,100 | 319,700 | 423,100 |
|           | 14                    | 181,600 | 201,700 | 290,200 | 321,700 | 424,500 |
|           | 15                    | 183,800 | 203,400 | 292,100 | 323,700 | 425,900 |
|           | 16                    | 186,000 | 205,100 | 294,100 | 326,000 | 427,300 |
|           | 17                    | 188,300 | 206,900 | 296,300 | 328,200 | 428,500 |
|           | 18                    | 191,000 | 208,600 | 298,800 | 330,400 | 429,800 |
|           | 19                    | 193,500 | 210,300 | 301,300 | 332,700 | 431,000 |
|           | 20                    | 196,000 | 211,900 | 304,000 | 334,800 | 432,300 |
|           | 21                    | 198,500 | 213,700 | 306,300 | 337,100 | 433,400 |
|           | 22                    | 200,200 | 215,600 | 308,900 | 339,300 | 434,600 |
|           | 23                    | 201,900 | 217,500 | 311,200 | 341,600 | 435,900 |
|           | 24                    | 203,600 | 219,400 | 313,900 | 343,900 | 437,200 |
|           | 25                    | 205,100 | 221,100 | 316,500 | 345,800 | 438,500 |
|           | 26                    | 206,700 | 223,100 | 318,800 | 347,600 | 439,700 |
|           | 27                    | 208,300 | 225,100 | 321,200 | 349,500 | 440,700 |
|           | 28                    | 209,800 | 227,100 | 323,400 | 351,400 | 441,800 |

|    |         |         |         |         |         |    |         |         |         |         |         |
|----|---------|---------|---------|---------|---------|----|---------|---------|---------|---------|---------|
| 29 | 211,500 | 229,000 | 325,700 | 353,200 | 443,000 | 29 | 212,600 | 230,100 | 326,700 | 354,100 | 443,400 |
| 30 | 213,200 | 231,700 | 327,700 | 355,000 | 443,800 | 30 | 214,300 | 232,800 | 328,700 | 355,900 | 444,200 |
| 31 | 214,900 | 234,400 | 329,900 | 356,700 | 444,600 | 31 | 216,000 | 235,500 | 330,900 | 357,600 | 445,000 |
| 32 | 216,600 | 237,100 | 332,100 | 358,600 | 445,500 | 32 | 217,700 | 238,200 | 333,100 | 359,500 | 445,900 |
| 33 | 218,100 | 239,700 | 334,100 | 360,200 | 446,400 | 33 | 219,200 | 240,800 | 335,000 | 361,000 | 446,800 |
| 34 | 219,800 | 242,500 | 336,200 | 361,900 | 446,900 | 34 | 220,900 | 243,600 | 337,100 | 362,700 | 447,300 |
| 35 | 221,500 | 245,100 | 338,300 | 363,600 | 447,400 | 35 | 222,600 | 246,200 | 339,200 | 364,200 | 447,800 |
| 36 | 223,200 | 247,800 | 340,300 | 365,400 | 447,900 | 36 | 224,300 | 248,900 | 341,200 | 366,000 | 448,300 |
| 37 | 224,800 | 250,300 | 342,300 | 367,300 | 448,400 | 37 | 225,900 | 251,400 | 343,200 | 367,900 | 448,800 |
| 38 | 226,500 | 252,800 | 344,200 | 368,800 | 448,900 | 38 | 227,600 | 253,900 | 345,100 | 369,400 | 449,300 |
| 39 | 228,200 | 255,300 | 346,200 | 370,300 | 449,400 | 39 | 229,300 | 256,400 | 347,100 | 370,800 | 449,800 |
| 40 | 229,900 | 257,600 | 348,100 | 371,900 | 449,900 | 40 | 231,000 | 258,700 | 349,000 | 372,400 | 450,300 |
| 41 | 231,600 | 260,200 | 349,900 | 373,100 | 450,400 | 41 | 232,700 | 261,300 | 350,700 | 373,500 | 450,800 |
| 42 | 233,400 | 262,600 | 351,700 | 374,500 | 450,900 | 42 | 234,500 | 263,700 | 352,500 | 374,900 | 451,300 |
| 43 | 235,200 | 264,800 | 353,500 | 375,900 | 451,400 | 43 | 236,300 | 265,900 | 354,100 | 376,300 | 451,800 |
| 44 | 236,900 | 267,000 | 355,200 | 377,400 | 451,900 | 44 | 238,000 | 268,100 | 355,800 | 377,800 | 452,300 |
| 45 | 238,800 | 269,100 | 357,000 | 378,900 | 452,400 | 45 | 239,900 | 270,100 | 357,600 | 379,300 | 452,800 |
| 46 | 240,400 | 271,300 | 358,700 | 380,500 | 452,900 | 46 | 241,500 | 272,300 | 359,300 | 380,900 | 453,300 |
| 47 | 241,900 | 273,500 | 360,200 | 382,100 | 453,400 | 47 | 242,900 | 274,500 | 360,700 | 382,500 | 453,800 |
| 48 | 243,500 | 275,500 | 361,800 | 383,600 | 453,900 | 48 | 244,500 | 276,500 | 362,300 | 384,000 | 454,300 |
| 49 | 244,800 | 277,700 | 363,100 | 385,000 | 454,400 | 49 | 245,800 | 278,700 | 363,500 | 385,400 | 454,800 |
| 50 | 246,300 | 279,700 | 364,600 | 386,500 |         | 50 | 247,300 | 280,700 | 365,000 | 386,900 |         |
| 51 | 247,800 | 281,600 | 366,200 | 388,000 |         | 51 | 248,800 | 282,600 | 366,600 | 388,400 |         |
| 52 | 249,300 | 283,600 | 367,800 | 389,400 |         | 52 | 250,300 | 284,600 | 368,200 | 389,800 |         |
| 53 | 250,200 | 285,300 | 369,300 | 390,600 |         | 53 | 251,200 | 286,300 | 369,700 | 391,000 |         |
| 54 | 251,700 | 287,700 | 370,800 | 391,900 |         | 54 | 252,700 | 288,700 | 371,200 | 392,300 |         |
| 55 | 253,100 | 290,000 | 372,300 | 393,000 |         | 55 | 254,100 | 291,000 | 372,700 | 393,400 |         |
| 56 | 254,600 | 292,500 | 373,800 | 394,100 |         | 56 | 255,600 | 293,500 | 374,200 | 394,500 |         |
| 57 | 255,600 | 294,500 | 375,300 | 395,500 |         | 57 | 256,600 | 295,500 | 375,700 | 395,900 |         |
| 58 | 257,000 | 297,000 | 376,700 | 396,700 |         | 58 | 258,000 | 298,000 | 377,100 | 397,100 |         |
| 59 | 258,300 | 299,300 | 378,100 | 397,900 |         | 59 | 259,300 | 300,300 | 378,500 | 398,300 |         |
| 60 | 259,600 | 302,000 | 379,400 | 399,200 |         | 60 | 260,600 | 303,000 | 379,800 | 399,600 |         |
| 61 | 260,900 | 304,400 | 380,300 | 400,400 |         | 61 | 261,900 | 305,400 | 380,700 | 400,800 |         |

|    |         |         |         |         |    |         |         |         |         |
|----|---------|---------|---------|---------|----|---------|---------|---------|---------|
| 62 | 262,100 | 306,800 | 381,500 | 401,400 | 62 | 263,100 | 307,800 | 381,900 | 401,800 |
| 63 | 263,400 | 309,300 | 382,700 | 402,800 | 63 | 264,400 | 310,300 | 383,100 | 403,200 |
| 64 | 264,500 | 311,600 | 383,800 | 404,100 | 64 | 265,500 | 312,600 | 384,200 | 404,500 |
| 65 | 265,600 | 313,900 | 384,700 | 405,300 | 65 | 266,600 | 314,900 | 385,100 | 405,700 |
| 66 | 267,100 | 316,100 | 385,900 | 406,400 | 66 | 268,100 | 317,100 | 386,300 | 406,800 |
| 67 | 268,500 | 318,200 | 386,900 | 407,600 | 67 | 269,500 | 319,200 | 387,300 | 408,000 |
| 68 | 270,000 | 320,400 | 388,000 | 408,700 | 68 | 271,000 | 321,400 | 388,400 | 409,100 |
| 69 | 271,700 | 322,600 | 389,200 | 409,700 | 69 | 272,700 | 323,500 | 389,600 | 410,100 |
| 70 | 273,200 | 324,700 | 390,200 | 410,900 | 70 | 274,200 | 325,600 | 390,600 | 411,300 |
| 71 | 274,700 | 326,900 | 391,300 | 412,100 | 71 | 275,700 | 327,800 | 391,700 | 412,500 |
| 72 | 276,100 | 328,900 | 392,500 | 413,300 | 72 | 277,100 | 329,800 | 392,900 | 413,700 |
| 73 | 277,200 | 331,000 | 393,500 | 413,900 | 73 | 278,100 | 331,900 | 393,900 | 414,300 |
| 74 | 278,500 | 333,100 | 394,600 | 414,700 | 74 | 279,400 | 334,000 | 395,000 | 415,100 |
| 75 | 279,800 | 335,300 | 395,700 | 415,400 | 75 | 280,700 | 336,200 | 396,100 | 415,800 |
| 76 | 281,000 | 337,500 | 396,800 | 415,900 | 76 | 281,900 | 338,400 | 397,200 | 416,300 |
| 77 | 282,400 | 339,300 | 397,700 | 416,200 | 77 | 283,200 | 340,100 | 398,100 | 416,600 |
| 78 | 283,600 | 341,200 | 398,600 | 416,600 | 78 | 284,400 | 342,000 | 399,000 | 417,000 |
| 79 | 284,800 | 343,100 | 399,600 | 417,000 | 79 | 285,600 | 343,700 | 400,000 | 417,400 |
| 80 | 286,000 | 344,900 | 400,600 | 417,400 | 80 | 286,800 | 345,500 | 401,000 | 417,800 |
| 81 | 287,200 | 346,700 | 401,400 | 417,700 | 81 | 288,000 | 347,300 | 401,800 | 418,100 |
| 82 | 288,200 | 348,500 | 402,200 | 418,100 | 82 | 289,000 | 349,100 | 402,600 | 418,500 |
| 83 | 289,400 | 350,100 | 402,900 | 418,500 | 83 | 290,200 | 350,600 | 403,300 | 418,900 |
| 84 | 290,600 | 351,900 | 403,700 | 418,800 | 84 | 291,400 | 352,400 | 404,100 | 419,200 |
| 85 | 291,600 | 353,200 | 404,400 | 419,100 | 85 | 292,400 | 353,600 | 404,800 | 419,500 |
| 86 | 292,600 | 354,800 | 405,200 | 419,500 | 86 | 293,400 | 355,200 | 405,600 | 419,900 |
| 87 | 293,500 | 356,300 | 405,900 | 419,900 | 87 | 294,100 | 356,700 | 406,300 | 420,300 |
| 88 | 294,500 | 357,800 | 406,600 | 420,200 | 88 | 295,100 | 358,200 | 407,000 | 420,600 |
| 89 | 295,600 | 359,200 | 407,200 | 420,500 | 89 | 296,100 | 359,600 | 407,600 | 420,900 |
| 90 | 296,500 | 360,500 | 407,900 | 420,800 | 90 | 297,000 | 360,900 | 408,300 | 421,200 |
| 91 | 297,400 | 361,900 | 408,400 | 421,100 | 91 | 297,900 | 362,300 | 408,800 | 421,500 |
| 92 | 298,300 | 363,300 | 409,100 | 421,300 | 92 | 298,800 | 363,700 | 409,500 | 421,700 |
| 93 | 298,700 | 364,800 | 409,500 | 421,500 | 93 | 299,100 | 365,200 | 409,900 | 421,900 |
| 94 | 299,500 | 366,100 | 409,900 | 421,800 | 94 | 299,900 | 366,500 | 410,300 | 422,200 |
| 95 | 300,200 | 367,400 | 410,200 | 422,100 | 95 | 300,600 | 367,800 | 410,600 | 422,500 |

再任用職員以外の職員の職算

再任用職員以外の職算

|     |         |         |         |         |     |         |         |         |         |
|-----|---------|---------|---------|---------|-----|---------|---------|---------|---------|
| 96  | 301,000 | 368,600 | 410,500 | 422,300 | 96  | 301,400 | 369,000 | 410,900 | 422,700 |
| 97  | 301,800 | 369,600 | 410,800 | 422,500 | 97  | 302,200 | 370,000 | 411,200 | 422,900 |
| 98  | 302,600 | 370,600 | 411,100 | 422,800 | 98  | 303,000 | 371,000 | 411,500 | 423,200 |
| 99  | 303,400 | 371,600 | 411,400 | 423,100 | 99  | 303,800 | 372,000 | 411,800 | 423,500 |
| 100 | 304,200 | 372,600 | 411,600 | 423,300 | 100 | 304,600 | 373,000 | 412,000 | 423,700 |
| 101 | 305,100 | 373,500 | 411,800 | 423,500 | 101 | 305,500 | 373,900 | 412,200 | 423,900 |
| 102 | 305,600 | 374,500 | 412,100 |         | 102 | 306,000 | 374,900 | 412,500 |         |
| 103 | 306,100 | 375,500 | 412,400 |         | 103 | 306,500 | 375,900 | 412,800 |         |
| 104 | 306,600 | 376,500 | 412,600 |         | 104 | 307,000 | 376,900 | 413,000 |         |
| 105 | 306,800 | 377,300 | 412,800 |         | 105 | 307,200 | 377,700 | 413,200 |         |
| 106 | 307,200 | 378,200 | 413,100 |         | 106 | 307,600 | 378,600 | 413,500 |         |
| 107 | 307,500 | 379,100 | 413,400 |         | 107 | 307,900 | 379,500 | 413,800 |         |
| 108 | 307,800 | 380,100 | 413,600 |         | 108 | 308,200 | 380,500 | 414,000 |         |
| 109 | 308,000 | 380,900 | 413,800 |         | 109 | 308,400 | 381,300 | 414,200 |         |
| 110 | 308,200 | 381,900 |         |         | 110 | 308,600 | 382,300 |         |         |
| 111 | 308,500 | 382,900 |         |         | 111 | 308,900 | 383,300 |         |         |
| 112 | 308,800 | 383,900 |         |         | 112 | 309,200 | 384,300 |         |         |
| 113 | 309,000 | 384,500 |         |         | 113 | 309,400 | 384,900 |         |         |
| 114 | 309,200 | 385,400 |         |         | 114 | 309,600 | 385,800 |         |         |
| 115 | 309,400 | 386,300 |         |         | 115 | 309,800 | 386,700 |         |         |
| 116 | 309,700 | 387,200 |         |         | 116 | 310,100 | 387,600 |         |         |
| 117 | 310,000 | 388,000 |         |         | 117 | 310,400 | 388,400 |         |         |
| 118 | 310,300 | 388,700 |         |         | 118 | 310,700 | 389,100 |         |         |
| 119 | 310,600 | 389,500 |         |         | 119 | 311,000 | 389,900 |         |         |
| 120 | 310,900 | 390,300 |         |         | 120 | 311,300 | 390,700 |         |         |
| 121 | 311,000 | 390,900 |         |         | 121 | 311,400 | 391,300 |         |         |
| 122 | 311,200 | 391,700 |         |         | 122 | 311,600 | 392,100 |         |         |
| 123 | 311,500 | 392,400 |         |         | 123 | 311,900 | 392,800 |         |         |
| 124 | 311,800 | 393,100 |         |         | 124 | 312,200 | 393,500 |         |         |
| 125 | 312,000 | 393,700 |         |         | 125 | 312,400 | 394,100 |         |         |
| 126 | 312,200 | 394,400 |         |         | 126 | 312,600 | 394,800 |         |         |
| 127 | 312,500 | 394,900 |         |         | 127 | 312,900 | 395,300 |         |         |
| 128 | 312,800 | 395,500 |         |         | 128 | 313,200 | 395,900 |         |         |

|     |         |         |     |         |         |
|-----|---------|---------|-----|---------|---------|
| 129 | 313,000 | 396,200 | 129 | 313,400 | 396,600 |
| 130 | 313,200 | 396,800 | 130 | 313,600 | 397,200 |
| 131 | 313,500 | 397,300 | 131 | 313,900 | 397,700 |
| 132 | 313,800 | 397,800 | 132 | 314,200 | 398,200 |
| 133 | 314,000 | 398,100 | 133 | 314,400 | 398,500 |
| 134 | 314,200 | 398,400 | 134 | 314,600 | 398,800 |
| 135 | 314,500 | 398,700 | 135 | 314,900 | 399,100 |
| 136 | 314,800 | 399,000 | 136 | 315,200 | 399,400 |
| 137 | 315,000 | 399,300 | 137 | 315,400 | 399,700 |
| 138 | 315,200 | 399,600 | 138 | 315,600 | 400,000 |
| 139 | 315,500 | 399,900 | 139 | 315,900 | 400,300 |
| 140 | 315,800 | 400,200 | 140 | 316,200 | 400,600 |
| 141 | 316,000 | 400,500 | 141 | 316,400 | 400,900 |
| 142 | 316,200 | 400,800 | 142 | 316,600 | 401,200 |
| 143 | 316,500 | 401,100 | 143 | 316,900 | 401,500 |
| 144 | 316,800 | 401,400 | 144 | 317,200 | 401,800 |
| 145 | 317,000 | 401,600 | 145 | 317,400 | 402,000 |
| 146 | 317,200 | 401,900 | 146 | 317,600 | 402,300 |
| 147 | 317,500 | 402,200 | 147 | 317,900 | 402,600 |
| 148 | 317,800 | 402,400 | 148 | 318,200 | 402,800 |
| 149 | 318,000 | 402,600 | 149 | 318,400 | 403,000 |
| 150 | 318,200 | 402,900 | 150 | 318,600 | 403,300 |
| 151 | 318,500 | 403,200 | 151 | 318,900 | 403,600 |
| 152 | 318,800 | 403,400 | 152 | 319,200 | 403,800 |
| 153 | 319,000 | 403,600 | 153 | 319,400 | 404,000 |
| 154 | 319,200 | 403,900 | 154 | 319,600 | 404,300 |
| 155 | 319,500 | 404,200 | 155 | 319,900 | 404,600 |
| 156 | 319,800 | 404,400 | 156 | 320,200 | 404,800 |
| 157 | 320,000 | 404,600 | 157 | 320,400 | 405,000 |
| 158 | 320,200 | 404,900 | 158 | 320,600 | 405,300 |
| 159 | 320,500 | 405,200 | 159 | 320,900 | 405,600 |
| 160 | 320,800 | 405,400 | 160 | 321,200 | 405,800 |
| 161 | 321,000 | 405,600 | 161 | 321,400 | 406,000 |

|       |         |         |         |         |         |
|-------|---------|---------|---------|---------|---------|
| 再任用職員 | 226,700 | 270,300 | 297,300 | 323,600 | 404,400 |
|-------|---------|---------|---------|---------|---------|

備考

1. この表は、小学校、中学校、特別支援学校又は高等学校の校長、教頭、主任教諭、教諭、助教諭その他の職員（特定任期付職員を除く。）で人事委員会規則で定めるものに適用する。
2. この表の適用を受ける職員のうち、その職務の級が4級である職員の給料月額に、この表の額に7,500円を加算した額とする。

|       |         |         |         |         |         |
|-------|---------|---------|---------|---------|---------|
| 再任用職員 | 227,100 | 270,700 | 297,700 | 324,000 | 404,800 |
|-------|---------|---------|---------|---------|---------|

備考

1. この表は、小学校、中学校、特別支援学校又は高等学校の校長、教頭、主任教諭、教諭、助教諭その他の職員（特定任期付職員を除く。）で人事委員会規則で定めるものに適用する。
2. この表の適用を受ける職員のうち、その職務の級が4級である職員の給料月額に、この表の額に7,500円を加算した額とする。

備考 改正箇所は、下線が引かれた部分である。

附 則

(施行期日等)

- 1 この条例は、公布の日から施行し、改正後の千葉市職員の給与に関する条例（附則第3項において「改正後の給与条例」という。）別表第2の規定は平成29年4月1日から適用する。

(適用日前の異動者等の号給の調整)

- 2 平成29年4月1日前に職務の級を異にして異動した職員及び人事委員会の定めるこれに準ずる職員の同日における号給については、その者が同日において職務の級を異にする異動等をしたものとした場合との権衡上必要と認められる限度において、人事委員会の定めるところにより、必要な調整を行うことができる。

(給与の内払)

- 3 改正後の給与条例の規定を適用する場合においては、改正前の千葉市職員の給与に関する条例の規定に基づいて支給された給与は、改正後の給与条例の規定による給与の内払とみなす。

(委任)

- 4 前2項に定めるもののほか、この条例の施行に関し必要な事項は、人事委員会が定める。



教育委員会会議第11回定例会座席表

11月15日

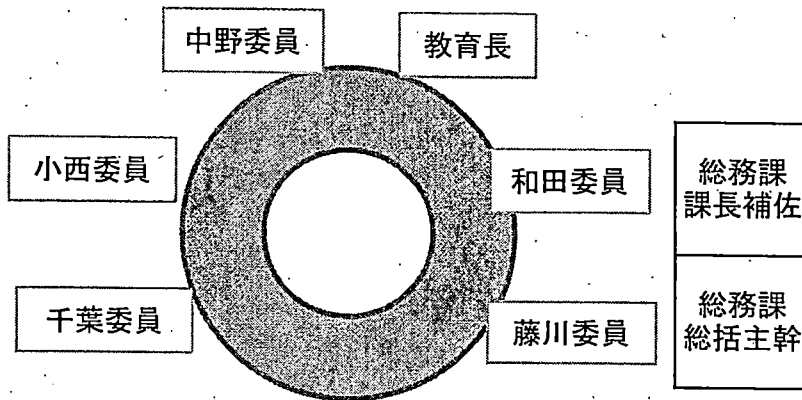

|        |  |  |
|--------|--|--|
| 教育総務部長 |  |  |
|--------|--|--|

|        |  |        |
|--------|--|--------|
| 学校教育部長 |  | 生涯学習部長 |
|--------|--|--------|

|      |    |      |
|------|----|------|
| 総務課長 | 参事 | 学事課長 |
|------|----|------|

|               |          |        |
|---------------|----------|--------|
| 生涯学習振興課統括管理主事 | 生涯学習振興課長 | 中央図書館長 |
|---------------|----------|--------|

|      |        |              |
|------|--------|--------------|
| 企画課長 | 教育職員課長 | 教育職員課教職員担当課長 |
|------|--------|--------------|

|        |  |          |
|--------|--|----------|
| 保健体育課長 |  | 教育センター所長 |
|--------|--|----------|

|        |        |        |
|--------|--------|--------|
| 学校施設課長 | 教育支援課長 | 教育指導課長 |
|--------|--------|--------|

|       |  |            |
|-------|--|------------|
| 文化財課長 |  | 養護教育センター所長 |
|-------|--|------------|

|       |  |  |
|-------|--|--|
| 学事課補佐 |  |  |
|-------|--|--|

|  |  |       |
|--|--|-------|
|  |  | 総務班主査 |
|--|--|-------|

|     |  |     |
|-----|--|-----|
| 総務班 |  | 総務班 |
|-----|--|-----|

傍聴席(10席)

報道関係(3席)