

様式第1号

平成31年度 事業計画書

千葉県土気あすみが丘プラザ

指定管理者 ANA スカイビルサービス株式会社

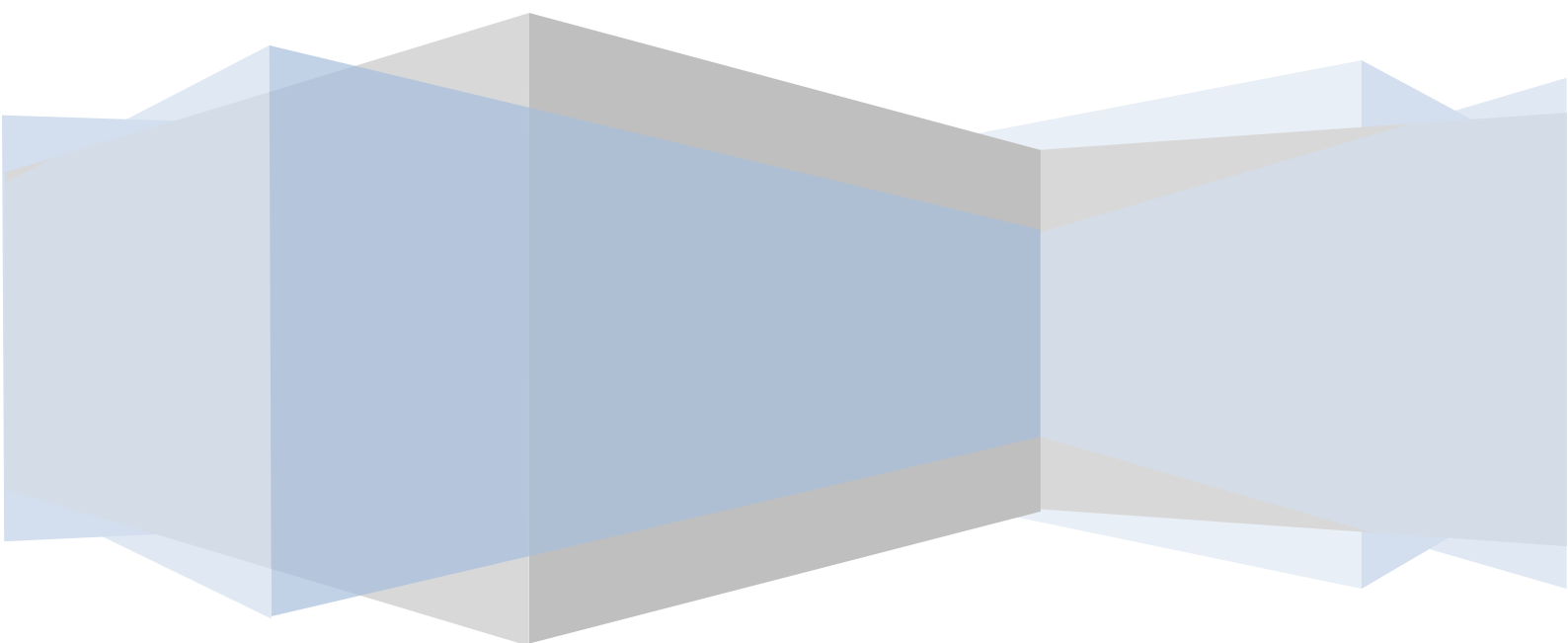

目 次

1	基本事項	
	(1) 人員の配置及び緊急連絡体制-----	P 2
	(2) 使用時間、休館日、利用料金等-----	P 4
2	施設貸出業務に関する実施計画	
	(1) 使用許可受付関係-----	P 7
	(2) 利用者サービスの向上、稼働率向上の工夫-----	P 9
3	受託事業及び自主事業に関する実施計画	
	(1) 市からの事業実施受託業務-----	P 1 2
	(2) 自主事業-----	P 1 6
4	施設維持管理業務に関する実施計画	
	(1) 建築物、建築設備機器保守管理業務-----	P 4 4
	(2) 備品管理業務-----	P 4 6
	(3) 植栽、外構施設維持管理業務-----	P 4 7
	(4) 環境衛生管理業務-----	P 4 8
	(5) 駐車（駐輪）場管理業務-----	P 4 9
	(6) 保安警備業務-----	P 5 0
	(7) 修繕業務-----	P 5 1
	(8) その他-----	P 5 2
5	経営管理業務に関する実施計画	
	(1) 再委託業務-----	P 5 3
	(2) 管理業務の実施状況に関する自己評価-----	P 5 4
	(3) 利用者意見等の把握と対応-----	P 5 5
6	その他-----	P 5 6

1 基本事項

(1) 人員の配置及び緊急連絡体制

【人員配置表及び緊急連絡体制図を記載すること。また、その説明文を記載すること。】

【人員配置表】

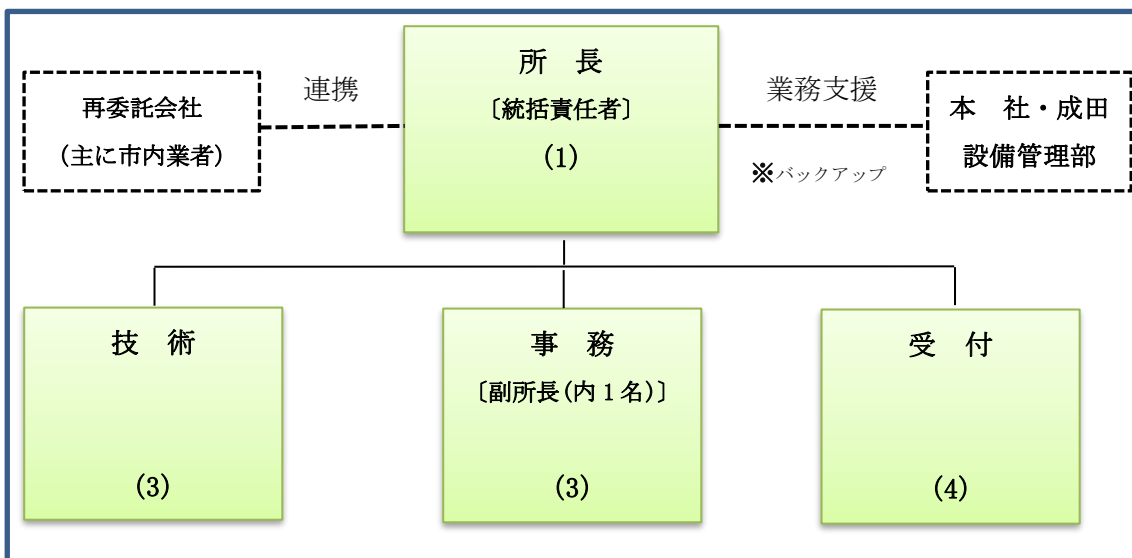

【在館（常駐）職員について】

- ① 所長・・・当施設の**統括責任者**として配置する。
- ② 副所長・・・所長不在時には所長業務の代行を行う。
平常時は、**事務業務・維持管理業務責任者**として業務を行う。
- ③ 技 術・・・施設維持管理全般を担当する。
- ④ 事 務・・・事務処理全般を担当する。
- ⑤ 受 付・・・受付を担当し、来訪者の対応全般を行う。

※上記の業務担当により、責任を持って業務にあたることとするが、常に利用者の安全や利便性に配慮し、相互協力・相互補完の意識を持った運営を実施します。

(その他)

- ・常駐清掃員は委託とするが、上記在館職員と連携し適正に作業を実施する。
- ・適宜、ANA スカイビルサービス（株）本社、成田設備管理部からの支援を受けて、体制を整えることとする。

【緊急連絡体制図】

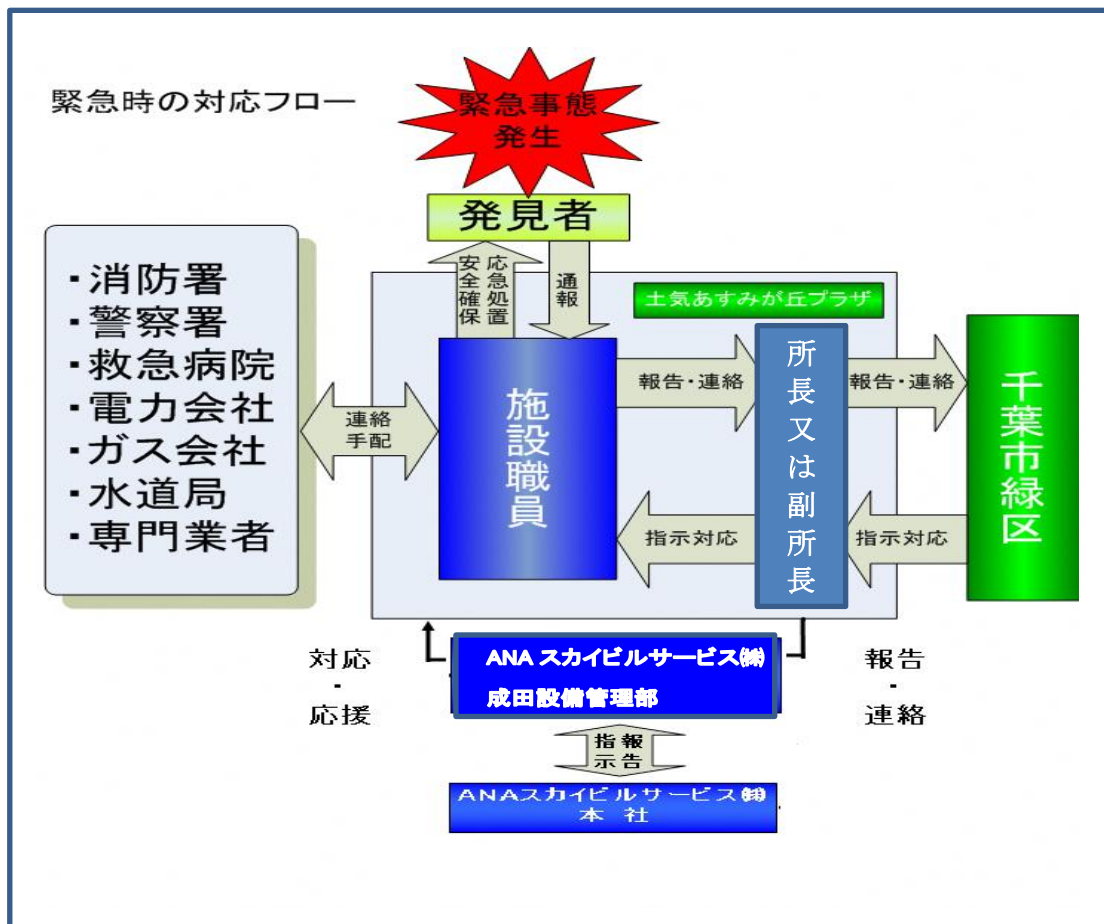

【緊急連絡・バックアップ体制】

(緊急時の連絡・報告と対応)

- ・市の関係部署・消防・警察・病院等、「緊急連絡網」を作成し、緊急時の際には所長の指示のもと職員による的確な一次対応を行い、重要性が高い場合には、迅速且つ正確な情報を市に連絡します。
- ・開館時には、利用者に混乱を招かないよう、的確に対応します。
- ・必要に応じ、専門業者等の出動を要請します。

(バックアップ体制)

- ・本施設の運営に当たって、不測の事態にも速やかにバックアップを取れるようにするとともに、本社・関連部署が支援することで、万全の体制を構築する。
- ・地域の同業協力会社と提携し、緊急時に対処できる支援体制を構築する。

(2) 使用時間、休館日、利用料金等

【使用時間及び休館日の設定】

千葉市土気あすみが丘プラザ設置管理条例及び管理の基準に基づき設定する。

《使用時間》 ■使用時間午前9時～午後9時（開館時間；午前8時30分～午後9時30分）

※ただし、時間外に開館が必要な場合、予め市長の承認を得て開館
することが出来る。

《休館日》 ■条例に規定の休館日（12月29日から翌年の1月3日まで）

■維持管理のための休館日（2ヶ月毎に1日；原則偶数月の第1月曜日）

※大規模修繕、不可抗力による場合等、管理上必要があると認める場合は
市と協議の上、休館することがある。

【利用料金の設定・減免措置等の設定】

千葉市土気あすみが丘プラザ設置管理条例及び管理の基準に基づき設定する。

《諸室利用料金》

(単位；円)

部屋名称	コマ区分	金額	
		現行	10/1以降
和室	1コマ	500	500
音楽室	(2時間)	380	380
料理実習室	9：00－11：00	390	390
工作室	11：00－13：00	380	380
多目的室	13：00－15：00	930	940
講習1	15：00－17：00	260	260
講習2	17：00－19：00	310	310
集会室	19：00－21：00	340	340
会議室1		280	280
会議室2		330	330
会議室3		280	280

※超過・繰上げは1時間当たりの金額(10円未満切捨て)

《体育館利用料金（個人）》

(単位；円)

区分	2時間まで	超過
一般	220	110
中・高校生	100	50
小学生以下	70	35

《体育館利用料金（専用）》

（単位；円）

区分		9：00－13：00		13：00－17：00		17：00－21：00	
		現行	10/1以降	現行	10/1以降	現行	10/1以降
一般	全館	4,510	4,590	4,510	4,590	9,050	9,210
	半館	2,250	2,290	2,250	2,290	4,510	4,590
高校生以下	全館	2,220	2,260	2,220	2,260	4,470	4,550
	半館	1,110	1,130	1,110	1,130	2,230	2,270

※超過・繰上げは1時間当たりの金額（10円未満切捨て）

《体育館回数券》

（単位；円）

区分	金額	内容	使用期限
一般	2,200	110円券 × 22枚	2021/3/31
中高生	1,000	50円券 × 22枚	〃
小学生以下	700	35円券 × 22枚	〃

《減免措置》

区分	減免率
障害者手帳の交付を受けている者	10割
障害者手帳の交付を受けている者が主体（構成員の5割以上） となって組織する団体	10割
あすみが丘プラザ運営懇談会の使用	10割
プラザまつりのための使用	10割
満65歳以上の者	2割
その他 市長が認めた者	※
（体育館個人利用）子供の日、体育の日、市民の日、及び千葉市教育委員会配布「ふれあいパスポート」提示の市内在住・在学の小中学生（毎週土曜日）	10割

※市長が適当と認めた割合

【条例一部改正の対応について】

平成28年4月1日施行の「千葉市土気あすみが丘プラザ設置管理条例」一部改正に伴い、利用の許可及び利用料金について変更をおこなう。

《使用者の範囲に関する変更点》

区分	変更前	変更後
使用者範囲	市内在住、在勤、在学の者	市内在住、在勤、在学の者、 市長が認める者※ ※市外在住者、企業、労働組合、政党 及び個人（個人事業主含む） ただし、物品の販売を行うなど営利目的 の場合や勧誘、募集を伴う場合は不可

《利用料金に関する変更点》

区分	変更前	変更後
諸室・超過 繰上げ	設定なし	諸室超過・繰上げ使用料金設定 (利用料金の1時間当たり、10円切り捨て)
体育館・超 過、繰上げ	設定なし	体育館専用超過・繰上げ使用料金設定 (利用料金の1時間当たり、10円切り捨て)
体育館 半館使用	全館料金の半額	体育館専用使用の半館使用料金 上限金額設定
利用料金 支払期限	利用料金支払い期日 予約申し込み日から7日以内	利用当日（利用前まで）
キャンセル 料返還	キャンセル時の料金返還 ①災害時＝全額 ② ①以外使用日7日前まで (8割返還) 使用日6日前～前日 (返還なし)	キャンセル時の料金返還 ①災害時＝全額 ② ①以外 使用時間前まで (全額返還)

施設貸出業務に関する実施計画

(1) 使用許可受付関係

【諸室の稼働率、利用人数及び利用料金収入、スポーツ施設の利用人数及び利用料金収入の月ごとの計画（目標）を記載すること。下記シートをエクセルにて作成しても可。】

【諸室・体育館】

市の設定した「諸室稼働率」及び「スポーツ施設利用人数」目標設定の達成を見据えた計画（目標）値としています。

スポーツ施設については、高齢者減免の影響額を付記しました。

(単位：人・円)

	諸室			体育館(団体利用)			体育館(個人)		合計	
	稼働率%	利用人数	料金収入	団体数	利用人数	利用収入	利用人数	料金収入	利用人数	料金収入
4月	2.7	2,116	22,730	10	190	23,540	144	9,625	2,450	55,895
5月	39.5	5,812	350,410	78	1,482	236,500	724	96,315	8,018	683,225
6月	45.9	6,448	381,460	77	1,463	234,270	677	87,725	8,588	703,455
7月	43.3	6,358	391,520	77	1,463	234,290	565	77,755	8,386	703,565
8月	39.8	5,614	345,840	73	1,387	223,000	584	78,835	7,586	647,675
9月	43.9	6,910	382,670	79	1,501	238,770	544	77,995	8,956	699,435
10月	47.8	6,925	408,590	77	1,463	240,730	564	73,165	8,953	722,485
11月	47.6	6,095	357,460	74	1,406	236,090	502	72,760	8,003	666,310
12月	43.3	5,589	339,690	76	1,444	240,780	519	71,885	7,553	652,355
1月	43.7	5,725	351,220	73	1,387	233,930	529	74,180	7,641	659,330
2月	49.6	5,244	375,770	69	1,311	210,870	521	72,140	7,077	658,780
3月	42.8	6,715	386,040	77	1,463	236,030	741	101,105	8,919	723,175
合計	40.8	69,551	4,093,400	840	15,960	2,588,800	6,614	893,485	92,130	7,575,685
参考	44.30%	67,440	4,062,570	830	15,770	2,540,860	6,470	883,860	89,680	7,487,290

※ 料金収入合計には、回数券販売収入を含まない。

※ 参考

4月19日までは大規模改修工事期間による閉鎖期間。
参考はこの4月を除く5月から3月までの合計です。

体育館施設高齢者（65歳）以上減免影響（指定管理委託料補てん額）の算出

（単位：人・円）

	高齢者見込利用 人数	通常料金	減免後料金	減免額
4月	55	12,100	9,900	2,200
5月	68	14,960	12,240	2,720
6月	63	13,860	11,340	2,520
7月	48	10,560	8,640	1,920
8月	45	9,900	8,100	1,800
9月	46	10,120	8,280	1,840
10月	40	8,800	7,200	1,600
11月	36	7,920	6,480	1,440
12月	40	8,800	7,200	1,600
1月	48	10,560	8,640	1,920
2月	48	10,560	8,640	1,920
3月	58	12,760	10,440	2,320
合計	595	130,900	107,100	23,800
参考	540	118,800	97,200	21,600

※ 参考

4月19日までは大規模改修工事期間による閉鎖期間。
参考はこの4月を除く5月から3月までの合計です。

(2) 利用者サービスの向上、稼働率向上の工夫

【利用者への支援計画及び施設の利用促進の方策に係る年間計画を記載すること。】

1. 利用者ニーズの把握と分析

日頃の直接的なコミュニケーションやアンケート等の実施により、利用者のご意見・ご要望を常に把握、運営手法や環境の改善、新しい施策の立案に役立てる。

頻度・回数	手段	内容	実施時期
随時	ヒアリング	利用者との日常のコミュニケーション	随時
	電話	電話による相談・ご意見の受付	
	常備アンケート	受付に常備したアンケートの回収	
	ホームページ	ホームページからのご相談・ご意見・ご感想の収集	
2回/年	利用者アンケート	利用者数が多い期間中にご意見等を収集	7月、1月
1回/年	サークル代表者会議	施設を継続的にご利用いただくサークルの代表者による意見交換会	5月
	利用者の意見を聞く会	利用者から、また利用者間で忌憚ないご意見を共有、また行政の意向を伝達する手段としても活用	6月
	住民の意見を聞く会	土気あすみが丘エリア在住の住民の方々による意見交換会	1月

2. 諸室等施設の改善

利用率の高い諸室の提供、誰もが利用し易い環境への整備により、施設の利便性や快適性の充実に努める。

対象施設	施策	内容	実施時期
案内板・表示	ピクトグラムの導入推進	年齢や国籍を問わず、すべての利用者が効率よく目的を果たせるよう、表示のピクトグラム化を推進します。	随時
受付	コンシェルジュ機能	従来から運営をし、好評を頂戴している事務室外のカウンターによる接客対応を今後も継続します。	
ロビー	大看板の導入 歓談テーブルの設置	本日の施設使用予定表などを大看板に表示する。 小さな円形テーブルにおいてご利用者同士が歓談できる場を提供する。	平成31年度
共有エリア	防犯カメラの設置 WiFiの設置	駐車場、各階の立ち入り制限区域監視とWiFi(当面1F)を開始する。	平成31年度

3. 特色を生かした教室・プログラム

自主事業・受託事業・協力事業を、利用者の声を踏まえさらに改善・進化させる。

イベント名	内 容	対 象	回 数
チャリティープラザ寄席	・落語研究会による寄席を開催し、地域交流を図ると共に収益を寄付する。	一般	年1回
フリーマーケット	・出店者を募り、フリーマーケットを行うことで、地域の活性化、資源の有効活用と、ゴミの減量に貢献する。	一般	年2回
ロビー音楽祭 (サークル合同)	・サークルの皆さんの協力を得て、日ごろの活動の成果を披露し、相互の交流を図りながら地域の絆を深める。	一般 サークル	年1回
夏休み応援教室	・夏休み宿題応援教室	一般 (親子)	年2回
健康義塾教室 歯っぴー健口教室	・筋力体操などの簡単な運動、また栄養・認知症防止について学ぶ。 ・歯科衛生について学び、全身の健康増進を図る。	一般	年4回
卓球大会 バドミントン教室	・サークルの皆さんの協力を得て、卓球とバドミントンを通じ、地域の親睦を深め、健康増進を図る。	一般 サークル	合計6回
料理教室	・料理教室(親子/健康/簡単)を企画し、料理の楽しさ、面白さを体験して、結構維持と地域交流を図る。	一般 (親子)	年6回
劇団公演・映画祭・アニメ鑑賞	・サークルの皆さんの協力を得て、子供から大人まで楽しめる演劇・映画・アニメ鑑賞を開催し、地域交流を促進。	一般 (親子)	1~2回 合計4回
防犯・防災 セミナー	・警察署、消防署の協力で、防犯・防災について学習する。	一般	年1回
本の読み聞かせ	就学前園児に、絵本の読み聞かせをする。	幼児	年12回
クリスマス音楽祭	・子供から大人まで楽しめるクリスマス音楽祭の開催をサポートし、地域交流を促進する。	一般 (親子)	年1回
教育・文化・学習 活 動・地域振興 活動	・講座/講演/セミナーを企画し、教養・文化・歴史・体育振興を学び、地域交流と地域活性化を図る。 ・次世代を担う若手リーダー達に夢と希望を語る場を提供し、地域振興活動の活性化に貢献する。	一般	年6回
ダンスパーティー	・サークルの皆さんの協力を得て、ダンスパーティーを開催し、広く地域の方々の参加を募り、地域交流を促進する。	一般 サークル	年1回
その他 各種催し ロビー飾りつけ	・七夕イベント/菊祭り/読書祭り/クリスマスツリー飾り/雛飾り など。	一般 サークル	年6回

3 受託事業及び自主事業に関する実施計画

(1) 市からの事業実施受託業務（事業ごとに1枚）

受託事業

事業名：プラザまつり
内 容
<p>【実施日時・回数、実施場所、実施目的等】</p> <p>実施日時：2019年11月23日、11月24日 実施場所：館内全室、駐車場</p> <p>プラザで活動しているサークルの成果発表と、関連団体（*1）と連携したイベントを実施しすることにより、地域住民の交流とコミュニティ力を醸成する。</p> <p>一般参加の機会も確保もするため、個人の参加（フリーマーケット）も実施する。</p> <p>注*1) 消防、警察、千葉市、教育団体、NPO法人、公共施設 など</p>
成果目標
<ul style="list-style-type: none">・各部会を立ち上げて、部長、副部長、書記を選任して今年度の内容を議論頂く。 この際に相互理解や役割分担を通じて多種多様な交流を実施する。・実行委員会の決定事項に対して、プラザ職員一同が協力体制を取る。 （企画、運営、設営、備品借用、スケジュール管理など、積極的にサポートする）。・プラザまつり 観客数 7000名（2日間）を目標に、進める。

事業名：体育館の無料開放

内 容

【実施日時・回数、実施場所、実施目的等】

実施日時：2019年5月5日、10月14日、10月18日、19日、20日

実施場所：体育館

実施目的：

- ・近隣の市民、住民に千葉市土気あすみが丘プラザを知って頂く。
- ・スポーツを通じての健康維持と、友人や家族等の交流の機会を提供をする。

成果目標

- ・各日 100名参加を目標にする。

事業名：絵本の読み聞かせ、お話し会

内 容

【実施日時・回数、実施場所、実施目的等】

あすみ図書館の職員と共同で、この事業を実施します。

実施日時：年間 12回（1回/月）

実施場所：幼児室 他

実施目的：

- ・親子で絵本に楽しんで頂く機会を提供すると共に、家族間の交流を促進する。

成果目標

参加者数：合計 240名

事業名：住民へのサービス向上について（委託事業に準じる事業）

内 容

【実施日時・回数、実施場所、実施目的等】

実施目的：プラザ運営状況を報告し、ご意見やご希望をサービス向上に役立てる。

1. サークル代表者会議

実施日時：2019年5月19日

実施場所：多目的室

2. ご利用者の意見を聴く会

実施日時：2019年6月9日

実施場所：集会室、会議室等

3. 住民の意見を聞く会

実施日時：2020年1月30日 他（自治会総会など 随時）

実施場所：集会室、会議室等

成果目標

- ・ 千葉市土気あすみが丘プラザの運営にご意見を反映させて、ご利用者数を増やす。
- ・ 日頃、ご利用いただいてない地域住民にプラザを知って頂くことにより、諸室等の稼働率を向上させる。
- ・ 会議議事録を作成し掲示板に掲示しサービスの向上を図る。

(2) 自主事業（事業ごとに1枚）

※内容により下記の形式によりがたい場合は、適宜調整してください。

自主事業

自主事業名称：No.1「終活セミナー」	
実施日時・回数：2019年5月22日・年1回	
実施場所：集会室	
実施目的：家族が未永く仲良く暮らす為に、相続や遺言についてわかりやすく解説、家族の絆を深める機会作りにつなげる。	
料金設定：200円／人	
収支：収 入	4,000円
支 出	3,680円
収支差額	320円
参加見込人数：	20名（複数回の講座などの場合は内訳も記載）
内容：【自主事業の内容、成果目標、期待される効果等を記載】 ・遺言書の種類、遺言が絶対に必要な人、公正証書遺言の作成手順、相続の基礎知識、相続放棄などの講習会を開き、相続や遺言書の大切さや、知識を高めてもらう。	

自主事業名称：No.2「健康料理教室」									
実施日時・回数：2019年 5/29, 7/3, 9/19, 11/28, 2020年 2/28 年5回									
実施場所：料理実習室									
実施目的：体に良くおいしく食べられる料理の作り方を学び、健康増進につなげる。									
料金設定：700円／人									
<table> <tr> <td>収 入</td> <td>52,500</td> <td>円</td> </tr> <tr> <td>支 出</td> <td>52,500</td> <td>円</td> </tr> <tr> <td>収支差額</td> <td>▲ 0</td> <td>円</td> </tr> </table>	収 入	52,500	円	支 出	52,500	円	収支差額	▲ 0	円
収 入	52,500	円							
支 出	52,500	円							
収支差額	▲ 0	円							
参加見込人数： 各回 25 名（複数回の講座などの場合は内訳も記載）									
<p>内容：【自主事業の内容、成果目標、期待される効果等を記載】</p> <ul style="list-style-type: none"> ・講師 食生活改善推進委員 ・野菜たっぷり減塩料理をテーマとする。 ・食生活改善に役立て、健康維持、増進につなげる。 									

自主事業名称：No.3「お菓子教室」						
実施日時・回数：2019年 6/12, 10/9, 12/12・年3回						
実施場所：料理室						
実施目的：お菓子やケーキの作り方を学んで、家族・友人と楽しめるよう、お菓子教室を企画する。						
料金設定： 1000円／1人						
<table> <tr> <td>収 入</td> <td>30,000円</td> </tr> <tr> <td>支 出</td> <td>30,000円</td> </tr> <tr> <td>収支差額</td> <td>▲ 0円</td> </tr> </table>	収 入	30,000円	支 出	30,000円	収支差額	▲ 0円
収 入	30,000円					
支 出	30,000円					
収支差額	▲ 0円					
参加見込人数： 10名/回（複数回の講座などの場合は内訳も記載）						
<p>内容：【自主事業の内容、成果目標、期待される効果等を記載】</p> <ul style="list-style-type: none"> ・シフォンケーキ作りの基本を学ぶ。 ・製作過程で参加者相互の交流を深める。 						

自主事業名称：No.4「ロビー音楽祭」												
実施日時・回数：2019年6月22日												
実施場所：ロビー												
実施目的：サークル活動の成果を披露し、相互の交流を図りながら地域の絆を深める。												
料金設定： 0円／人												
<table> <tr> <td>収支：収</td> <td>入</td> <td>0円</td> </tr> <tr> <td></td> <td>支</td> <td>出</td> </tr> <tr> <td></td> <td></td> <td>6,520円</td> </tr> <tr> <td>収支差額</td> <td>▲</td> <td>6,520円</td> </tr> </table>	収支：収	入	0円		支	出			6,520円	収支差額	▲	6,520円
収支：収	入	0円										
	支	出										
		6,520円										
収支差額	▲	6,520円										
参加見込人数： 70名（複数回の講座などの場合は内訳も記載）												
<p>内容：【自主事業の内容、成果目標、期待される効果等を記載】</p> <ul style="list-style-type: none"> ・音楽祭 ・活動の成果を披露し、さらなる意欲を向上させる。 ・サークル間、及び、地域住民相互の交流を図りながら地域の絆を深める。 												

自主事業名称：No.5「フリーマーケット」						
実施日時・回数：2019年 7月27日						
実施場所：ロビー						
実施目的：資源の有効活用、地域の活性化						
料金設定： 500円／1出店者						
<table> <tr> <td>収支：収 入</td> <td>10,000円</td> </tr> <tr> <td>支 出</td> <td>4,500円</td> </tr> <tr> <td>収支差額</td> <td>5,500円</td> </tr> </table>	収支：収 入	10,000円	支 出	4,500円	収支差額	5,500円
収支：収 入	10,000円					
支 出	4,500円					
収支差額	5,500円					
参加見込人数： 20店（複数回の講座などの場合は内訳も記載）						
<p>内容：【自主事業の内容、成果目標、期待される効果等を記載】</p> <ul style="list-style-type: none"> ・フリーマーケット ・地域の活性化、資源の有効活用とゴミの減量に貢献する。 						

自主事業名称：No.6「七夕週間イベント」						
実施日時・回数：2019年7月1日						
実施場所：ロビー						
実施目的：七夕飾りをロビーに置き、利用者に季節を感じてもらい楽しんでいただく。						
料金設定： 0円／人						
<table> <tr> <td>収 入</td> <td>0円</td> </tr> <tr> <td>支 出</td> <td>4,000円</td> </tr> <tr> <td>収支差額</td> <td>▲4,000円</td> </tr> </table>	収 入	0円	支 出	4,000円	収支差額	▲4,000円
収 入	0円					
支 出	4,000円					
収支差額	▲4,000円					
参加見込人数： 50名（複数回の講座などの場合は内訳も記載）						
<p>内容：【自主事業の内容、成果目標、期待される効果等を記載】</p> <ul style="list-style-type: none"> ・利用者に短冊に願いごとを書いてもらい、楽しんで頂く。 ・季節に合わせたイベントを来館者に提供して喜んでもらう。 						

自主事業名称：No.7「婚活イベント」												
実施日時・回数：2019年9月14日・年1回												
実施場所：多目的室												
実施目的：地域コミュニティーの希薄化防止と増加を続ける結婚難民の抑制を目的に、 男女の出会いの場を提供する。												
料金設定： 700円／1人												
<table border="0"> <tr> <td>収支：収</td> <td>入</td> <td>14,000円</td> </tr> <tr> <td></td> <td>支</td> <td>出</td> </tr> <tr> <td></td> <td></td> <td>16,720円</td> </tr> <tr> <td></td> <td>収支差額</td> <td>▲ 2,720円</td> </tr> </table>	収支：収	入	14,000円		支	出			16,720円		収支差額	▲ 2,720円
収支：収	入	14,000円										
	支	出										
		16,720円										
	収支差額	▲ 2,720円										
参加見込人数： 20名（複数回の講座などの場合は内訳も記載）												
<p>内容：【自主事業の内容、成果目標、期待される効果等を記載】</p> <ul style="list-style-type: none"> ・若い世代の地域住民に出会いの場を提供する。 ・これを機会に若い世代にもあすみが丘プラザを知ってもらおう。 												

自主事業名称：No.8「親子料理教室」											
実施日時・回数：2019年8月23日											
実施場所：料理実習室											
実施目的：親子で料理教室を通じて料理に興味をもっていただくのは勿論のこと 親子のふれあいの場を提供する。 また、地域住民の親睦を深める機会とする。											
料金設定： 1,000円／1組											
<table> <tr> <td>収支：収</td> <td>入</td> <td>15,000円</td> </tr> <tr> <td></td> <td>支</td> <td>出</td> <td>15,000円</td> </tr> <tr> <td></td> <td>収支差額</td> <td>▲</td> <td>0円</td> </tr> </table>	収支：収	入	15,000円		支	出	15,000円		収支差額	▲	0円
収支：収	入	15,000円									
	支	出	15,000円								
	収支差額	▲	0円								
参加見込人数： 15名（複数回の講座などの場合は内訳も記載）											
<p>内容：【自主事業の内容、成果目標、期待される効果等を記載】</p> <ul style="list-style-type: none"> ・親子で楽しく・気軽に料理が出来る献立を提供。 ・地域交流を促進する。 ・親子の思い出作りを演出する。 											

自主事業名称：No.9「夏休み宿題応援教室」	
実施日時・回数：2019年7月30日、8月15日・年2回	
実施場所：工作室	
実施目的：教室を通じ体験・学習し、夏休みの思いで作りと地域の交流・活性化を図る。	
料金設定：	800円／組
収支：収 入	12,800円
支 出	13,500円
収支差額	▲700円
参加見込人数： 各回 16組（複数回の講座などの場合は内訳も記載）	
<p>内容：【自主事業の内容、成果目標、期待される効果等を記載】</p> <ul style="list-style-type: none"> ・夏休みの宿題に対応した教室開催。 ・地域の交流・活性化を図る。 	

自主事業名称：No.10「アニメ劇場」												
実施日時・回数：2019年8月2日、8月8日・年2回												
実施場所：和室												
実施目的：子供から大人まで楽しめるアニメ鑑賞会を開催し、親子のふれあいと地域の交流を促進する。												
料金設定： 0円／人												
<table> <tr> <td>収支：収</td> <td>入</td> <td>0円</td> </tr> <tr> <td></td> <td>支</td> <td>出</td> </tr> <tr> <td></td> <td></td> <td>2,000円</td> </tr> <tr> <td></td> <td>収支差額</td> <td>▲2,000円</td> </tr> </table>	収支：収	入	0円		支	出			2,000円		収支差額	▲2,000円
収支：収	入	0円										
	支	出										
		2,000円										
	収支差額	▲2,000円										
参加見込人数： 30名（複数回の講座などの場合は内訳も記載）												
<p>内容：【自主事業の内容、成果目標、期待される効果等を記載】</p> <ul style="list-style-type: none"> ・夏休みの子供向け企画としてのアニメ鑑賞会。 ・親子のふれあいと地域の交流促進。 												

自主事業名称：No.11「劇団公演」						
実施日時・回数：2019年8月25日						
実施場所：多目的室						
実施目的：プラザで活動する演劇サークルの発表の機会と、地域の子供達に演劇に触れる機会を提供する。						
料金設定： 0円/人						
<table> <tr> <td>収支：収 入</td> <td>0 円</td> </tr> <tr> <td>支 出</td> <td>8,080 円</td> </tr> <tr> <td>収支差額</td> <td>▲8,080 円</td> </tr> </table>	収支：収 入	0 円	支 出	8,080 円	収支差額	▲8,080 円
収支：収 入	0 円					
支 出	8,080 円					
収支差額	▲8,080 円					
参加見込人数： 各回 30名（複数回の講座などの場合は内訳も記載）						
<p>内容：【自主事業の内容、成果目標、期待される効果等を記載】</p> <ul style="list-style-type: none"> ・プラザで活動する劇団サークルの発表。 ・地域の子供達に演劇に触れる機会の提供。 ・地域の交流・活性化を図る。 						

自主事業名称：No.12「健康義塾教室」						
実施日時・回数：2019年 11/5, 14, 26, 12/5, 11 年5回						
実施場所：集会室						
実施目的：筋力体操などの簡単な運動による健康増進と栄養・認知症防止について学ぶ。						
料金設定： 0円/人						
<table> <tr> <td>収支：収 入</td> <td>0円</td> </tr> <tr> <td>支 出</td> <td>3,400円</td> </tr> <tr> <td>収支差額</td> <td>▲3,400円</td> </tr> </table>	収支：収 入	0円	支 出	3,400円	収支差額	▲3,400円
収支：収 入	0円					
支 出	3,400円					
収支差額	▲3,400円					
参加見込人数： 各回 15名（複数回の講座などの場合は内訳も記載）						
<p>内容：【自主事業の内容、成果目標、期待される効果等を記載】</p> <ul style="list-style-type: none"> ・対象 高齢者 ・簡単な体操やストレッチ運動を体験してもらう。 ・健康増進と栄養・認知症防止の知識を幅広くを身に付けてもらう。 						

自主事業名称：No.13「医師講演会」												
実施日時・回数：2019年9月10日												
実施場所：集会室												
実施目的：高齢者が住み慣れた地域で健康に過ごす為に、望ましい食生活や、 転倒防止の為に運動方法を学び継続的な健康づくりにつなげる。												
料金設定： 0円/人												
<table> <tr> <td>収支：収</td> <td>入</td> <td>0円</td> </tr> <tr> <td></td> <td>支</td> <td>出</td> </tr> <tr> <td></td> <td></td> <td>3,770円</td> </tr> <tr> <td></td> <td>収支差額</td> <td>▲3,770円</td> </tr> </table>	収支：収	入	0円		支	出			3,770円		収支差額	▲3,770円
収支：収	入	0円										
	支	出										
		3,770円										
	収支差額	▲3,770円										
参加見込人数： 20名（複数回の講座などの場合は内訳も記載）												
<p>内容：【自主事業の内容、成果目標、期待される効果等を記載】</p> <ul style="list-style-type: none"> ・食生活の改善の為にセミナー、調理実習、転倒防止運動の実習。 ・高齢者の為に継続的な健康づくりを支援する。 												

自主事業名称：No.14「卓球大会」						
実施日時・回数：2019年9月29日						
実施場所：体育館						
実施目的：健康増進と地域の親睦を深める。						
料金設定：大人 100 円／人、中高生 100 円／人						
<table> <tr> <td>収 入</td> <td>7,000 円</td> </tr> <tr> <td>支 出</td> <td>22,220 円</td> </tr> <tr> <td>収支差額</td> <td>▲15,220 円</td> </tr> </table>	収 入	7,000 円	支 出	22,220 円	収支差額	▲15,220 円
収 入	7,000 円					
支 出	22,220 円					
収支差額	▲15,220 円					
参加見込人数： 各回 30 名（複数回の講座などの場合は内訳も記載）						
<p>内容：【自主事業の内容、成果目標、期待される効果等を記載】</p> <ul style="list-style-type: none"> ・近隣中学校や高校の卓球部及び、プラザで活動されている卓球サークルで、交流戦を行う。 ・卓球競技を通じて世代を超えた親睦を深め、健康を増進する。 						

自主事業名称：No.15「バトミントン教室」										
実施日時・回数：2019年10月6日、13日、20日、27日、11月3日・年5回										
実施場所：体育館										
実施目的：バトミントン競技を通じ、健康増進と地域の親睦を深める。										
料金設定： 2,500円／1人										
<table> <tr> <td>収支：収</td> <td>入</td> <td>50,000円</td> </tr> <tr> <td></td> <td>支</td> <td>出</td> <td>58,750円</td> </tr> <tr> <td></td> <td>収支差額</td> <td>▲ 8,750円</td> </tr> </table>	収支：収	入	50,000円		支	出	58,750円		収支差額	▲ 8,750円
収支：収	入	50,000円								
	支	出	58,750円							
	収支差額	▲ 8,750円								
参加見込人数： 各回 20名（複数回の講座などの場合は内訳も記載）										
<p>内容：【自主事業の内容、成果目標、期待される効果等を記載】</p> <ul style="list-style-type: none"> ・健康増進と地域の親睦を深める。 										

自主事業名称：No.16 「歯っぴー健口教室」						
実施日時・回数：2019年10月1日、8日、15日、22日・年4回						
実施場所：講習室2						
実施目的：歯科衛生の大切さを学び、健康増進を図る。						
料金設定： 0円／1人						
<table> <tr> <td>収 入</td> <td>0円</td> </tr> <tr> <td>支 出</td> <td>2,480円</td> </tr> <tr> <td>収支差額</td> <td>▲2,480円</td> </tr> </table>	収 入	0円	支 出	2,480円	収支差額	▲2,480円
収 入	0円					
支 出	2,480円					
収支差額	▲2,480円					
参加見込人数： 20名（複数回の講座などの場合は内訳も記載）						
<p>内容：【自主事業の内容、成果目標、期待される効果等を記載】</p> <ul style="list-style-type: none"> ・お口のお手入れを、具体的に学ぶ。 ・歯科衛生の面から健康増進を図る。 						

自主事業名称：No.17「菊祭り」						
実施日時・回数：2019年10月25日						
実施場所：ロビー						
実施目的：近隣住民の菊愛好家が育てた菊の発表の場を提供。 利用者に季節を感じてもらい、楽しんでいただく。						
料金設定： 0円／1人						
<table> <tr> <td>収支：収 入</td> <td>0円</td> </tr> <tr> <td>支 出</td> <td>14,000円</td> </tr> <tr> <td>収支差額</td> <td>▲14,000円</td> </tr> </table>	収支：収 入	0円	支 出	14,000円	収支差額	▲14,000円
収支：収 入	0円					
支 出	14,000円					
収支差額	▲14,000円					
参加見込人数： 15名（複数回の講座などの場合は内訳も記載）						
<p>内容：【自主事業の内容、成果目標、期待される効果等を記載】</p> <ul style="list-style-type: none"> ・近隣住民の愛好家が育てた菊の発表の場を提供し、利用者に鑑賞して頂く。 						

自主事業名称：No.18「読書まつり」						
実施日時・回数：2019年11月9日						
実施場所：多目的室						
実施目的：地域の小さなお子様に大型絵本の読み聞かせや、ゆかいなこども音楽会を行い、読書の秋を楽しんでもらう為。						
料金設定： 0円／1人						
<table> <tr> <td>収 入</td> <td>0円</td> </tr> <tr> <td>支 出</td> <td>1,860円</td> </tr> <tr> <td>収支差額</td> <td>▲1,860円</td> </tr> </table>	収 入	0円	支 出	1,860円	収支差額	▲1,860円
収 入	0円					
支 出	1,860円					
収支差額	▲1,860円					
参加見込人数： 20名（複数回の講座などの場合は内訳も記載）						
<p>内容：【自主事業の内容、成果目標、期待される効果等を記載】</p> <ul style="list-style-type: none"> ・図書館と共催で開催。 ・大型絵本の読み聞かせや、ゆかいなこども音楽会。 ・地域の交流の場として、地域住民の親睦を深める。 						

自主事業名称：No.19「プラザ祭り/フリーマーケット」
実施日時・回数：2019年11月23日
実施場所：駐車場
実施目的：地域の活性化、資源の有効利用とゴミ減量。
料金設定：500円／1 出店者
収支：収 入 10,000円 支 出 0円 収支差額 10,000円
参加見込人数： 20名（複数回の講座などの場合は内訳も記載）
内容：【自主事業の内容、成果目標、期待される効果等を記載】 ・フリーマーケット ・出店者を募り、フリーマーケットを行うことで、地域の活性化、資源の有効活用と ゴミの減量に貢献する。

自主事業名称：No.20「プラザ祭り/防犯・防災セミナー」	
実施日時・回数：2019年11月24日	
実施場所：駐車場	
実施目的：警察、消防の方たちと交流し、防犯や防災に関心をもってもらおう。	
料金設定： 0円／1人	
収支：収 入	0 円
支 出	0 円
収支差額	0 円
参加見込人数： 各回 30名（複数回の講座などの場合は内訳も記載）	
<p>内容：【自主事業の内容、成果目標、期待される効果等を記載】</p> <ul style="list-style-type: none"> ・防犯・防災セミナー ・パトカー、消防車を展示して住民と交流する。防犯や防災の話をしてもらう。 	

自主事業名称：No.21「クリスマスツリー飾り」		
実施日時・回数：2019年12月1日		
実施場所：ロビー		
実施目的：クリスマスツリーをロビーに飾り、利用者に季節を感じてもらう。		
料金設定： 0円／人		
収支：収	入	0円
	支	出
		0円
	収支差額	0円
参加見込人数： - （複数回の講座などの場合は内訳も記載）		
<p>内容：【自主事業の内容、成果目標、期待される効果等を記載】</p> <ul style="list-style-type: none"> ・利用者に季節を感じて楽しんでもらう。 ・季節に合わせてロビー飾りを変更し、プラザに来る楽しみ作り、利用促進を図る。 		

自主事業名称：No.22「簡単料理教室」												
実施日時・回数：2019年12月11日												
実施場所：料理室												
実施目的：簡単につくれる料理方法を学ぶことで、料理に親しんでもらう。 教室を通じて地域の交流・活性化を図る。												
料金設定： 1,000円／人												
<table> <tr> <td>収支：収</td> <td>入</td> <td>12,000円</td> </tr> <tr> <td></td> <td>支</td> <td>出</td> </tr> <tr> <td></td> <td></td> <td>11,170円</td> </tr> <tr> <td></td> <td>収支差額</td> <td>830円</td> </tr> </table>	収支：収	入	12,000円		支	出			11,170円		収支差額	830円
収支：収	入	12,000円										
	支	出										
		11,170円										
	収支差額	830円										
参加見込人数： 12名（複数回の講座などの場合は内訳も記載）												
<p>内容：【自主事業の内容、成果目標、期待される効果等を記載】</p> <ul style="list-style-type: none"> ・簡単な調理方法で料理を作る。 ・料理教室を通じて地域の交流を深め、活性化を図る。 												

自主事業名称：No.23 「チャリティープラザ寄席」						
実施日時・回数：2020年1月19日						
実施場所：和室						
実施目的：落語研究会による寄席を開催し、地域交流の活性を図る。 経費を差し引いた分を寄付し、社会貢献を行う。						
料金設定： 0円／人						
<table> <tr> <td>収 入</td> <td>0円</td> </tr> <tr> <td>支 出</td> <td>5,860円</td> </tr> <tr> <td>収支差額</td> <td>▲ 5,860円（収益は全額寄付）</td> </tr> </table>	収 入	0円	支 出	5,860円	収支差額	▲ 5,860円（収益は全額寄付）
収 入	0円					
支 出	5,860円					
収支差額	▲ 5,860円（収益は全額寄付）					
参加見込人数： 40名（複数回の講座などの場合は内訳も記載）						
<p>内容：【自主事業の内容、成果目標、期待される効果等を記載】</p> <ul style="list-style-type: none"> 大学の落語研究会による寄席を開催し、研究員の発表の場を提供する事と地域住民に娯楽を提供し、地域交流・活性化とチャリティーによる社会貢献を行う。 						

自主事業名称：No.24「映画祭」												
実施日時・回数：2020年2月23日												
実施場所：体育館												
実施目的：大人が楽しめる演劇・映画鑑賞を開催し、地域の交流を促進する。												
料金設定： 0円／人												
<table> <tr> <td>収支：収</td> <td>入</td> <td>0円</td> </tr> <tr> <td></td> <td>支</td> <td>出</td> </tr> <tr> <td></td> <td></td> <td>4,510円</td> </tr> <tr> <td></td> <td>収支差額</td> <td>▲4,510円</td> </tr> </table>	収支：収	入	0円		支	出			4,510円		収支差額	▲4,510円
収支：収	入	0円										
	支	出										
		4,510円										
	収支差額	▲4,510円										
参加見込人数： 各回 20名（複数回の講座などの場合は内訳も記載）												
<p>内容：【自主事業の内容、成果目標、期待される効果等を記載】</p> <ul style="list-style-type: none"> ・大人向けの映画鑑賞。 ・地域の交流促進。 												

自主事業名称：No.25「雛飾り」						
実施日時・回数：2020年3月1日						
実施場所：ロビー						
実施目的：ひな人形をロビーに飾り、利用者に季節を感じてもらい楽しんでいただく。						
料金設定： 0円／1人						
<table> <tr> <td>収 入</td> <td>0 円</td> </tr> <tr> <td>支 出</td> <td>0 円</td> </tr> <tr> <td>収支差額</td> <td>0 円</td> </tr> </table>	収 入	0 円	支 出	0 円	収支差額	0 円
収 入	0 円					
支 出	0 円					
収支差額	0 円					
参加見込人数： -（複数回の講座などの場合は内訳も記載）						
<p>内容：【自主事業の内容、成果目標、期待される効果等を記載】</p> <ul style="list-style-type: none"> ・利用者に季節を感じ楽しんでもらう。 ・季節に合わせてロビーを飾りつけしてプラザに来る楽しみを作り、利用促進を図る。 						

自主事業名称：No.26「歴史講座」						
実施日時・回数：2020年3月11日						
実施場所：集会室						
実施目的：地域の文化・歴史を学ぶことで、地域への愛着感が増し、地域交流の促進につなげる。						
料金設定： 200円／1人						
<table> <tr> <td>収 入</td> <td>5,000円</td> </tr> <tr> <td>支 出</td> <td>5,000円</td> </tr> <tr> <td>収支差額</td> <td>0円</td> </tr> </table>	収 入	5,000円	支 出	5,000円	収支差額	0円
収 入	5,000円					
支 出	5,000円					
収支差額	0円					
参加見込人数： 25名（複数回の講座などの場合は内訳も記載）						
<p>内容：【自主事業の内容、成果目標、期待される効果等を記載】</p> <ul style="list-style-type: none"> ・郷土の歴史に触れ、古代千葉の文化、生活、世界観を学ぶ。 ・地域交流の促進。 						

自主事業名称：No.27「春のダンスパーティー」
実施日時・回数：2020年3月29日
実施場所：体育館
実施目的：ダンスパーティーの開催により、広く地域の皆様の参加を募ることで、地域の活性化や他施設の参加者とのコミュニケーションを促進する。
料金設定： 500円／1人
収支：収 入 30,000円 支 出 30,000円 収支差額 0円
参加見込人数： 60名（複数回の講座などの場合は内訳も記載）
内容：【自主事業の内容、成果目標、期待される効果等を記載】 <ul style="list-style-type: none"> ・ 広く地域の皆様の参加を募ることで、地域の活性化や他施設参加者とのコミュニケーションを促進する。 ・ 地域の交流・活性化を図る。

自主事業名称：No.28「土気シビックコンサート」						
実施日時・回数：2019年9月15日						
実施場所：体育館						
実施目的：地域の方々に吹奏楽を楽しんで頂く機会を提供し、主催者と生徒、住民の地域交流を支援する。プラザ近隣地域の音楽に対する文化資産を継承する。						
料金設定： 0円／1人						
<table> <tr> <td>収 入</td> <td>0円</td> </tr> <tr> <td>支 出</td> <td>77,000円</td> </tr> <tr> <td>収支差額</td> <td>▲77,000円</td> </tr> </table>	収 入	0円	支 出	77,000円	収支差額	▲77,000円
収 入	0円					
支 出	77,000円					
収支差額	▲77,000円					
参加見込人数： 800名（複数回の講座などの場合は内訳も記載）						
<p>内容：【自主事業の内容、成果目標、期待される効果等を記載】</p> <ul style="list-style-type: none"> ・土気シビックウィンドオーケストラ サマーコンサート ・近隣学校の吹奏楽部との合同演奏会 ・観客のためのパイプ椅子を近隣小学校から借りる。 <p>演奏曲名やイベントの詳細は、別途関係者で協議する。</p>						

4 施設維持管理業務に関する実施計画

(1) 建築物、建築設備機器保守管理業務

【施設の清掃、点検等の保守管理に係る年間計画を記載すること。文章に加え表を使用し記載すること。】

【建築物、建築設備機器保守管理業務の概要（計画）】

建築基準法等の関係法令及び、当施設の「管理仕様書」に基づき適正に業務を実施します。また、適正な補修・修繕の実施や不具合箇所の報告や提案、省エネにも配慮した作業を実施します。

《実施概要及びスケジュール》

①設備管理

業務内容	実施内容	頻度
日常点検 (巡視点検)	①日常点検表に基づき機器の状態確認。 ②経過観察となっている設備の状態確認。 ③図書館では利用者に配慮し静かに行う。	3回/1日
定期点検	①各設備の法定点検や千葉市規定、メーカー基準に基づき点検実施。	点検計画に基づく
修繕、整備業務	①日常点検、定期点検等で発見した不具合を市へ報告、計画を立てて修理を実施。	発生毎
設備監視業務	①各設備の使用実績検針作業。 (電力量・水道使用量・ガス使用量) ②エレベーターの正常動作を確認。	3回/1日
	③デマンド監視（警報値 175kW） ・外気温や各部屋の稼働状況を確認しデマンド計を都度確認。 ・デマンド警報接近に伴い諸室を巡回、不要な照明や空調機の停止を行う。	20分毎

②建築設備点検

業務項目	頻度	施行月											
		4	5	6	7	8	9	10	11	12	1	2	3
空調設備点検	12回/年	○	○	○	○	○	○	○	○	○	○	○	○
消防設備点検	2回/年					○						○	
受変電設備点検	12回/年	○	○	○	○	○	○	○	○	○	○	○	○
給排水設備点検	4回/年						○		○			○	○
エレベーター設備点検	12回/年	○	○	○	○	○	○	○	○	○	○	○	○
電動椅子点検	1回/年					○							
自動ドア点検	4回/年		○			○			○			○	

③建築物の保守管理

法定点検	対象設備	点検頻度
特殊建築物定期調査報告	屋根、内・外壁、建具 他	3年以内ごと
建築設備定期検査報告	換気設備、排煙設備、非常用照明設備	1回/年

【清掃業務の概要（計画）】

《実施概要及びスケジュール》

No.	業務項目	頻 度	施行月											
			4	5	6	7	8	9	10	11	12	1	2	3
1	床面清掃	6回/年	○		○		○		○		○		○	
2	カーペット清掃	4回/年			○		○				○		○	
3	ガラス清掃	4回/年			○		○				○		○	

（その他事項）

(1) 有資格者による定期巡視

- ・建築物清掃管理評価資格者による品質評価（インスペクション制度）を年4回実施し、最適な清掃方法と継続的な品質向上を図ります。

(2) 利用者による利用後清掃の促進

- ・清掃用具の見直しや、清掃用具ロッカーの移設等を行い、次に部屋を使う利用者が綺麗に使用できる様、利用者による利用後清掃の促進をしています。

(2) 備品管理業務

【備品の点検等の保守管理に係る年間計画を記載すること。文章に加え表を挿入すること。】

【施設管理備品及び消耗品の維持管理】

- ①施設管理備品等は、備品台帳により適正な管理を行うとともに、定期的な棚卸しを実施する。
- ②常に良好な状態で使用していただけるよう、日常的な性能確認を行い、管理を徹底するとともに、備品等に劣化や破損等が生じた場合には、速やかに備品・消耗品を調達し、修理を行い、修理不可能な場合は更新する。
- ③点検において収集した情報は、データベース化し、使用部材の明確化や最新の情報の把握に役立て、業務の効率化や中長期的な備品・消耗品の管理を行う。
備品の管理は、月次棚卸しを実施し、備品管理台帳に記載し、過不足のチェックを行う。

《実施概要及びスケジュール》

No.	業務項目	頻 度	実施時期・実施内容
1	日常点検	適宜	日常点検
2	備品棚卸	1回/年 及び 千葉市からの実施指示の都度	性能及び員数チェック

(3) 植栽、外構施設維持管理業務

【植栽の維持管理及び外構施設の清掃、点検等の保守管理に係る年間計画を記載すること。文章に加え表を使用し記載すること。】

【植栽の維持管理業務の概要（計画）】

千葉市公園緑地維持標準仕様書及び、当施設の「管理仕様書」に基づき適正に業務を実施します。景観に配慮し、樹形の維持にも気を配り作業を実施します。

《実施概要及びスケジュール》

No.	業務項目	頻度	実施時期・実施内容
1	手取除草	2回/年	6月・9月
2	薬剤散布/施肥	3回/年	5月（殺虫・消毒）・9月（殺虫・消毒）・2月（施肥）
3	剪定	3回/年	6月（生垣・低木刈込み）・7月（芝刈り） 10月（高木剪定・芝刈り）

（その他注意事項）

- ・仕様書に定められている実施手順、回数とは別に、巡回で気がついた部分は都度、部分剪定を実施します。
- ・薬剤散布は館内外の掲示板で事前周知をした後、**休館日など利用者がいない日時を選び**、通行者や他の施設街路樹への影響が無い様、細心の注意を払って実施します。

(4) 環境衛生管理業務

【給排水設備の保守管理、ごみ処理及び害虫駆除などに係る年間計画を記載すること。文章に加え表を使用し記載すること。】

【環境衛生管理業務の概要（計画）】

建築物環境衛生の関係法令及び、当施設の「管理仕様書」に基づき適正に業務を実施します。

《実施概要及びスケジュール》

点検項目	点検・管理方法	点検頻度
空気環境測定	空気環境測定	2ヶ月毎
空気設備管理	フィルター清掃、運転確認、各種計測	毎月
給排水設備管理	9月（水質検査）、11月（簡易専用水道検査） 2月（受水槽清掃）、3月（水質検査）	4回/年
害虫駆除業務	害虫駆除、諸室・体育館等の生息調査 水周り諸室（調理室等）の生息調査	1回/月
廃棄物管理	市の減量計画に基づき管理運営実施 ゴミの分別、適切な保管管理	毎日

(5) 駐車（駐輪）場管理業務

【駐車（駐輪）場の保守管理に係る実施計画を記載すること。文章に加え表を挿入すること。】

【駐車場（駐輪場）の管理方法】

駐車場不足は当施設の懸案事項であり、安定運用が大きな課題となっています。
課題の解決・緩和に向けた取組みを継続していきます。

（日常的な管理）

- ・ 巡視、使用状況確認等による実態把握
- ・ サークル代表者会議などで、駐車場利用のための譲りあいを議論しています。

（特別対応）大規模イベント（プラザ祭り等）での駐車場対応

- ・ 近隣小中校（あすみが丘小学校、土気南小学校、土気南中学校）駐車場を借用し、駐車場不足をカバー。（130台規模/日）
- ・ 誘導人員（誘導・違法駐車防止）を配置して駐車場の管理を実施。
- ・ 駐車券発行を実行委員会に徹底していただき近隣商業施設とのトラブルを回避

（改善）

- ・ 監視カメラの設置 を検討します。

(6) 保安警備業務

【警備業務の年間計画を記載すること。文章に加え表を挿入すること。】

【保安警備業務実施計画】

当社保安警備部門のノウハウを活用し、関連法令等に則り施設近隣も含めた安全な運営を確保します。

《保安警備業務概要》

巡回警備	<ul style="list-style-type: none">・開館時間に館内、外周の巡回警備を実施（1日に6回）。・不定期に巡回（同じ時間・場所を避ける）する。・プラザ祭り等大規模イベント開催時には回数や職員を増員。・不審物には手を触れず、利用者が接近しないよう現場を確保、速やかに警察に通報する。・警備業法に基づく警備員の配置はしていないため、近隣の警察・消防と連携をとり、警備を実施。
鍵の管理	<ul style="list-style-type: none">・施錠、開錠、貸出は担当者を定め、厳重な管理を行っています。
防 災	<ul style="list-style-type: none">・防災設備（消火栓、消火器等）周辺の不用物は早急に片付けます。
防 犯	<ul style="list-style-type: none">・来訪者には常に目を配り、不審者の侵入を防止しています。・当施設は「こども110番の家」に登録されており、地域防犯に貢献しています。
遺失物管理	<ul style="list-style-type: none">・遺失物があった場合は必ず記録を取り、適切に管理しています。・金銭、貴金属は警察へ届け、その他（傘等）については3ヶ月間保管します。・保管期限が切れたものは適切に廃棄しています。
救 急	<ul style="list-style-type: none">・急病、ケガの発生等、緊急時には緊急連絡体制に則り対応します。
夜間・閉館時の対応	<ul style="list-style-type: none">・夜間（21:30～翌8:30）は機械警備を実施しています。 （※警備会社に委託）※セコム・所長（又は副所長）は警備会社からの緊急通報が入り次第、現場に急行し、警察、消防、千葉市に通報し、近隣住民への説明等を行います。

(8) その他

【施設維持管理に関し、その他特記すべき事項があれば記載すること。】

千葉市教育委員会で実施している不審者乱入時の対応訓練を、
今年度計画します。

実行案は H30 年度 事情報告書に記載した「緊急時の対応 2018」に準拠します。

5 経営管理業務に関する実施計画

(1) 再委託業務

(単位：千円)

No.	再委託業務	再委託先	再委託先所在地	委託金額
1	清掃、害虫防除業務	(株)アーネスト	千葉県花見川区千種町 333-9	7,750
2	産業廃棄物処理費	株式会社 マスダ	千葉県中央区中央 3-13-3	90
3	一般廃棄物処理費	石井開運(株)	千葉県若葉区大草町 762-2	115
4	昇降機保守点検	(株)日立ビルシステム	千葉県中央区本千葉町 2-13	606
5	自動ドア保守点検	寺岡オートドアシステム(株)	船橋市湊町 1-7-4	182
6	受水槽点検清掃	フタバホール(株)	千葉県緑区平山町 1913-21	197
7	受電設備保安全管理	フィデス(株)	千葉県緑区大高町 40-15	394
8	観覧席保守点検	コトブキシーティング(株)	東京都千代田区神田駿河台 1-2-1	280
9	機械警備	セコム(株)	千葉県緑区おゆみ野 2-34-61	495
10	植栽管理	(有)わかかな造園	千葉県緑区越智町 81	630
11	物流運搬管理費	株式会社 戸田倉庫	千葉県緑区下大和田町 2236	249
12	消防設備点検	株式会社 大英電業	成田市花崎町 758 番 4	513
13	駐車場管理	千葉県シルバー人材センター	千葉県中央区末広 3-17-15	73
14	移動式バスケットゴール保守	コトブキシューティング株式会社	東京都千代田区神田駿河台 1-2-1	110
合 計				11,684

(2) 管理業務の実施状況に関する自己評価

【施設の管理運営に関する自己評価の実施時期、方法等の年間計画を記載すること。】

【自己モニタリング】

当社が導入している安全や品質に関する評価・管理の仕組みを活用し、定期的に施設や職員、サービスの状況についてチェックをします。

チェックは計画的に実施し、それぞれ用意されたシートに収集した情報を記録、これを分析・評価した上で、的確な対応方策を検討、実行します。

《実施内容及びスケジュール》

チェックの方法 (例)	確認内容	頻 度	実施時期
システム (品質) 監査	・業務計画、記録、業務手順 ・文書管理、情報管理、資機材管理等	1~2回/年	上期・下期 各1回
安全パトロール	・不安全要素 (ハード、ソフト) ・資機材 (保護具、道工具) 等	1回/月	毎月
特別巡視	・不安全要素 (ハード、ソフト) 等	随 時	7月
清掃品質評価 (インスペクション制度)	・清掃美観度、清潔度、 作業手法等	4回/年	5月 8月 11月 2月

(3) 利用者意見等の把握と対応

【利用者等アンケート及び地域住民等の意見の把握方法並びにその意見等に対する対応方法、実施時期等の年間計画を記載すること。】

【利用者アンケート等、意見の把握方法と計画】

利用者が望んでいる、施設の運用方法やスタッフの対応、事業に対する要望や不満等を、日常のお声掛け、アンケートやホームページを通じて収集、集計、分析をすることで、快適にご利用いただける施設への改善を繰り返し進めてまいります。

《実施内容及びスケジュール》

項目	実施方法・効果	頻度	実施時期
ヒアリング	利用者に積極的に話しかけ、施設に対する感想、ご要望を把握しています。直接意見を汲み取りそのまま改善につなげることが可能。また利用者と職員とのコミュニケーション促進につながります。	随時	随時
利用者の意見を聞く会	利用者の忌憚ない意見を直接伺う機会として開催。単に意見を聞くだけではなく、行政の意向を伝達する手段としても活用し、双方向のコミュニケーションを実現、利用者との良好な関係を構築します。	年1回	6月
サークル代表者会議	施設を継続的にご利用いただき、各サークルの代表者に集まっていただき、サークル間の意見交換、また「利用者の意見を聞く会」同様、行政と利用者との双方向コミュニケーションの場として活用します。	年1回	5月
電話	電話によって頂戴するご意見やご相談の内容から、必要な情報を抽出して改善につなげます。	随時	随時
利用者アンケート	特に利用者の多い期間中に、利用者アンケート用紙を配布、ご意見を記入して頂きます。利用者から直接意見を汲み取りそのまま改善につなげることが可能となります。	年2回	7月 1月
常備アンケート	利用者が、施設に対するご意見・ご感想等をいつでも記入、投函できるよう、施設の受付付近にアンケート用紙と投函箱を常備しています。	随時	随時
ホームページ	施設に対する意見・感想等をいつでもどこでも投稿できるよう、ホームページからのメール受信によりご意見を収集します。これまで施設を利用したことのない市民からも貴重な意見を収集することが可能であり、意見・要望等に関しては、迅速に回答を行います。	随時	随時

6 その他

【指定管理業務に関し、その他特記すべき事項があれば記載すること。】

【独自の利益還元について】

平成28年度より設定される千葉市の設定する利益の還元規定に加え、弊社提案に基づく還元方法を以下のとおり適用して運用する。

(利益の還元)

第71条 乙は、毎事業年度末において、剰余金（当該事業年度における自主事業の実施により得られる収入（以下「自主事業収入額」という。）を含む一切の収入額（以下「総収入額」という。）が当該事業年度における自主事業の実施に係る支出額（以下「自主事業支出額」という。）を含む一切の支出額（以下「総支出額」という。）を超える場合におけるその超える部分の金額をいう。以下同じ。）が生じた場合は、次の各号に掲げる区分に応じ、それぞれ当該各号に定める額を甲に還元するものとする。

（1）剰余金の額が総収入額の5パーセント以上10パーセント以下であるとき 剰余金に自主事業支出額を加えた額から自主事業収入額を減じて得られる額の4分の1に相当する額（負の数になる場合にあっては、0）

（2）剰余金の額が総収入額の10パーセントに当たる額を超えるとき 剰余金と総収入額の10パーセントに当たる額の差額の2分の1に相当する額

2 前項の規定にかかわらず、当該事業年度における自主事業収入額が自主事業支出額を下回る場合は、総収入額から自主事業収入額を減じて得られる額が総支出額から自主事業支出額を減じて得られる額を超える額を前項における剰余金とみなし、かつ、前項第1号の「総収入額の5パーセント以上10パーセント以下」を「総収入額から自主事業収入額を減じて得られる額の5パーセント以上10パーセント以下」に、「剰余金に自主事業支出額を加えた額から自主事業収入額を減じて得られる額」を「剰余金の額」に、前項第2号の「総収入額の10パーセント」を「総収入額から自主事業収入額を減じて得られる額の10パーセント」に読み替えて、前項の規定を適用するものとする。

3 前2項の規定による還元の方法については、年度協定書において定めるものとする。

(基本協定書抜粋)