

千葉市公告第505号

制限付一般競争入札（電子入札）について次のとおり公告します。

令和3年8月2日

千葉市長 神谷 俊一

1 制限付一般競争入札（電子入札）に付する事項

（1）業務名称

- ア 道路・下水維持補修業務委託（若1-3-2）
- イ 道路・下水維持補修業務委託（若2-3-2）
- ウ 道路・下水維持補修業務委託（若3-3-2）
- エ 道路・下水維持補修業務委託（若4-3-2）
- オ 道路・下水維持補修業務委託（若5-3-2）
- カ 道路・下水維持補修業務委託（若6-3-2）
- キ 道路・下水維持補修業務委託（若7-3-2）
- ク 道路照明灯修繕（若葉区・緑区）（単価契約）
- ケ 安全施設修繕（若葉区）（単価契約）
- コ 道路側溝等清掃業務委託（若葉区）（単価契約）
- サ 下水道排水施設清掃業務委託（若葉区）（単価契約）
- シ 排水施設清掃業務委託（若葉区）（単価契約）

（2）業務概要、業務場所、業務期間及び業種

業務案件ごとに別表に記載

（3）予定価格及び最低制限価格

業務案件ごとに別表に記載

2 入札参加資格

制限付一般競争入札に参加を希望する者は、次のすべての要件を満たしていなければならない。

（1）地方自治法施行令（昭和22年政令第16号）第167条の4の規定に該当しない者で、次のいずれにも該当しないもの

- ア 手形交換所による取引停止処分を受けてから2年間を経過しない者
- イ 当該業務の開札日前6か月以内に不渡手形又は不渡小切手を出した者
- ウ 会社更生法（平成14年法律第154号）の更生手続開始の申立てをした者で同法に基づく裁判所による更生手続開始決定がなされていないもの
- エ 民事再生法（平成11年法律第225号）の再生手続開始の申立てをした者で同法に基づく裁判所による再生計画認可決定がなされていないもの

オ 千葉市内において、都市計画法（昭和43年法律第100号）に違反している者

カ 千葉市内に本店、支店又は営業所等を有する者にあつては、千葉市税（延滞金を含む。）を完納していないもの

キ 千葉市内に本店、支店又は営業所等を有する者で、個人住民税の特別徴収を行うべき者で当該特別徴収を行っていないもの

ク 千葉市建設工事請負業者等指名停止措置要領（昭和60年8月1日施行）又は千葉市物品等入札参加資格者指名停止措置要領（昭和60年8月1日施行）に基づく指名停止措置等を、入札参加申請期限の日から開札日までの間に受けている者

(2) ちば電子調達システムの電子入札システム（以下「電子入札システム」という。）により参加できる者

(3) 中小企業等協同組合法（昭和24年法律第181号）に基づく事業協同組合にあつては、組合の定款又は規約に共同受注の定めがある者

(4) その他、業務案件ごとに別表に定める入札参加資格要件を満たす者

3 入札担当課

〒264-0001

千葉市若葉区金親町244-6

千葉市建設局土木部若葉土木事務所管理課

電話 043-306-0655

ファクシミリ 043-306-0968

メールアドレス kanri.WPW@city.chiba.lg.jp

4 入札参加手続

入札への参加を希望する者は、申請期間内に、前記3へ電子入札システムにより提出資料を提出し、入札参加申請を行わなければならない。なお、提出資料の返却はしない。

ただし、やむを得ない理由により、電子入札システムを利用できない者は、前記3へ問い合わせること。紙入札が認められた場合は、郵送又は持参により、一般競争入札参加資格確認申請書（紙申請用）（千葉市建設局業務委託等一般競争入札実施要領様式第1号）及び紙入札方式参加申請書（千葉市建設局業務委託等一般競争入札実施要領（平成28年10月1日施行）様式第2号）を、次の提出資料とあわせて提出すること。

(1) 入札参加申請期間

業務案件ごとに別表に記載

(2) 提出資料

業務案件ごとに別表に記載

5 設計図書等の交付

ちば電子調達システムの入札情報サービス (https://www.chiba-ep-bis.supercals.jp/portals/Public/LPC0P10L_INIT_Action.do) からダウンロードすること。

なお、交付期間については、業務案件ごとに別表に記載する。

6 入札及び開札

(1) 入札期間及び開札の日時

業務案件ごとに別表に記載

(2) 開札場所

千葉市若葉区金親町 2 4 4 - 6 千葉市若葉土木事務所

(3) 入札方法

積算内訳書を添付し、前記 3 へ電子入札システムにより提出すること。ただし、紙入札が認められた場合は、入札（見積）書（千葉市建設局業務委託等一般競争入札実施要領様式第 3 号）及び積算内訳書を、商号又は名称及び業務名を記載した封筒に封かんした上で、書留郵便による郵送又は持参により提出すること。

(4) 辞退

入札参加者は、入札書を提出する前の入札期間中であれば、入札を辞退することができる。この際、辞退届を前記 3 へ電子入札システムにより提出すること。ただし、紙入札が認められた場合は、入札（見積）辞退届（千葉市建設局業務委託等一般競争入札実施要領様式第 4 号）を、商号又は名称及び業務名を記載した封筒に封かんした上で、書留郵便による郵送又は持参により提出すること。

(5) 入札保証金 免除（ただし、千葉市契約規則（昭和 4 0 年千葉市規則第 3 号）第 8 条第 2 項の規定に該当する場合は、当該入札保証金の納付の免除に係る部分に相当する額を違約金として徴収するものとする。）

(6) 無効又は失格となる入札

次のいずれかに該当する入札は、無効又は失格とする。なお、入札の有効、無効又は失格の確認は、開札後、落札候補者となり得る者に対してのみ行う。

ア 電子入札約款（平成 2 4 年 4 月 1 3 日施行）第 7 条各号に該当する入札は、無効とする。

イ 電子入札約款第 8 条各号に該当する入札は、失格とする。

7 落札候補者の決定、入札参加資格確認及び落札者の決定

(1) 落札候補者の決定、入札参加資格確認及び落札者の決定

開札後、予定価格の制限の範囲内の価格で、最低制限価格以上の価格で入札をした者のうち、最低の価格をもって有効な入札を行ったものを落札候補者とする。その者の入札参加資格の確認の結果、入札参加資格があると認めた場合は、当該候補者を落札者として決定する。

落札候補者において入札参加資格がないと認めた場合は、その者の入札を無効とし、当該候

補者に次いで低い価格をもって有効な入札を行った者を新たな落札候補者として入札参加資格の確認を行う。以下、落札候補者において入札参加資格がないと認めた場合は、順次、同様にして入札参加資格があると認める者が確認されるまで入札参加資格の確認を行う。

なお、落札候補者となるべき同価の入札を行った者が2者以上あるときは、くじにより落札候補者を決定する。

落札者の決定は、千葉市契約規則、電子入札約款、千葉市電子入札運用基準、千葉市建設局業務委託等一般競争入札実施要綱及び千葉市建設局業務委託等一般競争入札実施要領の定めるところによる。

(2) 落札決定通知

落札者を決定後、令和3年8月30日（月）に電子入札システムの落札者決定通知書により、入札参加者全てに通知する予定である。

(3) 入札参加資格確認結果通知

落札者に対する入札参加資格確認の結果は、落札者決定通知書をもって代えるものとする。また、入札参加資格がないと認めた者に対しては、一般競争入札参加資格確認結果通知書（千葉市建設局業務委託等一般競争入札実施要領様式第5号）をファクシミリにより通知する。

8 再度入札

開札した場合において、各人の入札のうち予定価格の範囲内の価格の入札がないときは、再度入札を行う。

(1) 再度入札の回数は、1回とする。

(2) 再度入札には、1回目の入札において入札が無効、失格又は未入札となった者は参加できないものとする。

(3) 再度入札の通知は、1回目の入札において有効な入札をした者に対し、電子入札システムの「再入札通知書」及び「再入札通知書到着のお知らせ」の電子メールにより通知する。

(4) 再度入札の期間及び開札の日時は、再入札通知書に記載する。

(5) 開札場所は、前記6（2）と同様とする。

(6) 再度入札の方法は、積算内訳書を添付し、前記3へ電子入札システムにより提出すること。ただし、紙入札が認められた場合は、入札（見積）書（千葉市建設局業務委託等一般競争入札実施要領様式第3号）及び積算内訳書を、商号又は名称及び業務名を記載した封筒に封かんした上で、書留郵便による郵送又は持参により提出すること。なお、再度入札を辞退するときは、前記6（4）によるものとする。

9 契約条件等

(1) 契約保証金 要（ただし、千葉市契約規則第29条第1号又は第2号に該当する場合は、免

除とする。)

(2) 契約書作成の要否 要

(3) 支払条件

業務案件ごとに別表に記載

(4) 契約手続中に不正行為等があった場合は、契約手続を中止することがある。

(5) 契約条項については、前記5の設計図書等を含めて交付する。

(6) 手続において使用する言語及び通貨は、日本語及び日本国通貨に限る。

(7) 他に契約条件等がある場合は、業務案件ごとに別表の備考欄に記載する。

10 その他

(1) 入札への参加を希望する者が1者であっても、原則として入札を執行する。

(2) 電子入札システムの運用時間は、午前8時00分から午前0時00分とする。

別表

ア 道路・下水維持補修業務委託（若1-3-2）

（ページ1/2）

入札に関する事項（その1）													
業務場所	千葉市若葉区内												
施工地区	若1 ※別添 施工地区図（道路・下水維持補修業務委託）を参照												
業務期間	令和3年10月1日から令和4年3月31日まで												
業種	「土木一式工事」及び「ほ装工事」												
業務概要	<p>当初設計の数量を概算数量により積算し、契約後、業務現場での取合い等を精査の上、設計数量を確定して契約変更を行う。</p> <table> <tr> <td>車道舗装打替え工</td> <td>2箇所</td> </tr> <tr> <td>切削オーバーレイ工</td> <td>1箇所</td> </tr> <tr> <td>インターロッキングブロック撤去・再設置工</td> <td>1箇所</td> </tr> <tr> <td>プレキャストL型側溝工</td> <td>1箇所</td> </tr> <tr> <td>取付管布設替え工</td> <td>2箇所</td> </tr> <tr> <td>人孔蓋高さ調整工</td> <td>1箇所</td> </tr> </table>	車道舗装打替え工	2箇所	切削オーバーレイ工	1箇所	インターロッキングブロック撤去・再設置工	1箇所	プレキャストL型側溝工	1箇所	取付管布設替え工	2箇所	人孔蓋高さ調整工	1箇所
車道舗装打替え工	2箇所												
切削オーバーレイ工	1箇所												
インターロッキングブロック撤去・再設置工	1箇所												
プレキャストL型側溝工	1箇所												
取付管布設替え工	2箇所												
人孔蓋高さ調整工	1箇所												
予定価格	落札決定後に公表												
最低制限価格	落札決定後に公表												
入札参加資格要件	<ol style="list-style-type: none"> 令和2・3年度千葉市建設工事入札参加資格者名簿（業種：「土木一式工事」及び「ほ装工事」）に登録されている者 千葉市若葉区に本店を有する者 緊急時（土・日・祝日・平日夜間を含む。）において、作業車1台以上及び2名以上の作業員を確保し、2時間以内に現場に急行し作業を開始できること。 資格審査期間（開札から落札者決定までの間）に令和3年度後期分（業務期間：令和3年10月1日から令和4年3月31日まで）として建設局各課で発注した同種の業務委託（「道路・下水維持補修業務委託」）を受注していない者（開札順序が本業務より前の開札で落札者もしくは落札候補者となった場合も含む。） 												

※本業務の別表は2ページありますので、ご注意ください。（このページは1ページ目です。）

このページに記載されていない事項もあります。公告の本文及び他ページを必ずご確認ください。

入札に関する事項（その2）	
入札参加申請期間	令和3年8月2日（月）の午後1時から 令和3年8月6日（金）の午後5時まで （電子入札システムの運用時間内に限る。）
提出資料	1 競争参加資格確認申請添付書 2 装備能力一覧表
設計図書等の 交付方法	ちば電子調達システムの入札情報サービスからダウンロードすること。
設計図書等の 交付期間	令和3年8月2日（月）の午後1時から 令和3年8月24日（火）の正午まで
入札期間	令和3年8月12日（木）の午後1時から 令和3年8月24日（火）の正午まで （電子入札システムの運用時間内に限る。） ※「積算内訳書」を添付すること。
開札の日時	令和3年8月24日（火）の午後2時00分以降 公告の番号順かつ業務名称の記号順に行う。
支払条件	前払金 有 部分完了払 1回 完了払
備考	ちば電子調達システムにおける工種又は業種は、「土木一式工事」となっております。

※本業務の別表は2ページありますので、ご注意ください。（このページは2ページ目です。）

このページに記載されていない事項もあります。公告の本文及び他ページを必ずご確認ください。

別表

イ 道路・下水維持補修業務委託（若2-3-2）

（ページ1/2）

入札に関する事項（その1）													
業務場所	千葉市若葉区内												
施工地区	若2 ※別添 施工地区図（道路・下水維持補修業務委託）を参照												
業務期間	令和3年10月1日から令和4年3月31日まで												
業種	「土木一式工事」及び「ほ装工事」												
業務概要	<p>当初設計の数量を概算数量により積算し、契約後、業務現場での取合い等を精査の上、設計数量を確定して契約変更を行う。</p> <table border="0"> <tr> <td>車道舗装打替え工</td> <td>2箇所</td> </tr> <tr> <td>切削オーバーレイ工</td> <td>1箇所</td> </tr> <tr> <td>インターロッキングブロック撤去・再設置工</td> <td>1箇所</td> </tr> <tr> <td>プレキャストL型側溝工</td> <td>1箇所</td> </tr> <tr> <td>取付管布設替え工</td> <td>2箇所</td> </tr> <tr> <td>人孔蓋高さ調整工</td> <td>1箇所</td> </tr> </table>	車道舗装打替え工	2箇所	切削オーバーレイ工	1箇所	インターロッキングブロック撤去・再設置工	1箇所	プレキャストL型側溝工	1箇所	取付管布設替え工	2箇所	人孔蓋高さ調整工	1箇所
車道舗装打替え工	2箇所												
切削オーバーレイ工	1箇所												
インターロッキングブロック撤去・再設置工	1箇所												
プレキャストL型側溝工	1箇所												
取付管布設替え工	2箇所												
人孔蓋高さ調整工	1箇所												
予定価格	落札決定後に公表												
最低制限価格	落札決定後に公表												
入札参加資格要件	<ol style="list-style-type: none"> 令和2・3年度千葉市建設工事入札参加資格者名簿（業種：「土木一式工事」及び「ほ装工事」）に登録されている者 千葉市若葉区に本店を有する者 緊急時（土・日・祝日・平日夜間を含む。）において、作業車1台以上及び2名以上の作業員を確保し、2時間以内に現場に急行し作業を開始できること。 資格審査期間（開札から落札者決定までの間）に令和3年度後期分（業務期間：令和3年10月1日から令和4年3月31日まで）として建設局各課で発注した同種の業務委託（「道路・下水維持補修業務委託」）を受注していない者（開札順序が本業務より前の開札で落札者もしくは落札候補者となった場合も含む。） 												

※本業務の別表は2ページありますので、ご注意ください。（このページは1ページ目です。）

このページに記載されていない事項もあります。公告の本文及び他ページを必ずご確認ください。

入札に関する事項（その2）	
入札参加申請期間	令和3年8月2日（月）の午後1時から 令和3年8月6日（金）の午後5時まで （電子入札システムの運用時間内に限る。）
提出資料	1 競争参加資格確認申請添付書 2 装備能力一覧表
設計図書等の 交付方法	ちば電子調達システムの入札情報サービスからダウンロードすること。
設計図書等の 交付期間	令和3年8月2日（月）の午後1時から 令和3年8月24日（火）の正午まで
入札期間	令和3年8月12日（木）の午後1時から 令和3年8月24日（火）の正午まで （電子入札システムの運用時間内に限る。） ※「積算内訳書」を添付すること。
開札の日時	令和3年8月24日（火）の午後2時00分以降 公告の番号順かつ業務名称の記号順に行う。
支払条件	前払金 有 部分完了払 1回 完了払
備考	ちば電子調達システムにおける工種又は業種は、「土木一式工事」となっております。

※本業務の別表は2ページありますので、ご注意ください。（このページは2ページ目です。）

このページに記載されていない事項もあります。公告の本文及び他ページを必ずご確認ください。

別表

ウ 道路・下水維持補修業務委託（若3-3-2）

（ページ1/2）

入札に関する事項（その1）													
業務場所	千葉市若葉区内												
施工地区	若3 ※別添 施工地区図（道路・下水維持補修業務委託）を参照												
業務期間	令和3年10月1日から令和4年3月31日まで												
業種	「土木一式工事」及び「ほ装工事」												
業務概要	<p>当初設計の数量を概算数量により積算し、契約後、業務現場での取合い等を精査の上、設計数量を確定して契約変更を行う。</p> <table> <tr> <td>車道舗装打替え工</td> <td>2箇所</td> </tr> <tr> <td>切削オーバーレイ工</td> <td>1箇所</td> </tr> <tr> <td>インターロッキングブロック撤去・再設置工</td> <td>1箇所</td> </tr> <tr> <td>プレキャストL型側溝工</td> <td>1箇所</td> </tr> <tr> <td>取付管布設替え工</td> <td>2箇所</td> </tr> <tr> <td>人孔蓋高さ調整工</td> <td>1箇所</td> </tr> </table>	車道舗装打替え工	2箇所	切削オーバーレイ工	1箇所	インターロッキングブロック撤去・再設置工	1箇所	プレキャストL型側溝工	1箇所	取付管布設替え工	2箇所	人孔蓋高さ調整工	1箇所
車道舗装打替え工	2箇所												
切削オーバーレイ工	1箇所												
インターロッキングブロック撤去・再設置工	1箇所												
プレキャストL型側溝工	1箇所												
取付管布設替え工	2箇所												
人孔蓋高さ調整工	1箇所												
予定価格	落札決定後に公表												
最低制限価格	落札決定後に公表												
入札参加資格要件	<ol style="list-style-type: none"> 令和2・3年度千葉市建設工事入札参加資格者名簿（業種：「土木一式工事」及び「ほ装工事」）に登録されている者 千葉市若葉区に本店を有する者 緊急時（土・日・祝日・平日夜間を含む。）において、作業車1台以上及び2名以上の作業員を確保し、2時間以内に現場に急行し作業を開始できること。 資格審査期間（開札から落札者決定までの間）に令和3年度後期分（業務期間：令和3年10月1日から令和4年3月31日まで）として建設局各課で発注した同種の業務委託（「道路・下水維持補修業務委託」）を受注していない者（開札順序が本業務より前の開札で落札者もしくは落札候補者となった場合も含む。） 												

※本業務の別表は2ページありますので、ご注意ください。（このページは1ページ目です。）

このページに記載されていない事項もあります。公告の本文及び他ページを必ずご確認ください。

入札に関する事項（その2）	
入札参加申請期間	令和3年8月2日（月）の午後1時から 令和3年8月6日（金）の午後5時まで （電子入札システムの運用時間内に限る。）
提出資料	1 競争参加資格確認申請添付書 2 装備能力一覧表
設計図書等の 交付方法	ちば電子調達システムの入札情報サービスからダウンロードすること。
設計図書等の 交付期間	令和3年8月2日（月）の午後1時から 令和3年8月24日（火）の正午まで
入札期間	令和3年8月12日（木）の午後1時から 令和3年8月24日（火）の正午まで （電子入札システムの運用時間内に限る。） ※「積算内訳書」を添付すること。
開札の日時	令和3年8月24日（火）の午後2時00分以降 公告の番号順かつ業務名称の記号順に行う。
支払条件	前払金 有 部分完了払 1回 完了払
備考	ちば電子調達システムにおける工種又は業種は、「土木一式工事」となっております。

※本業務の別表は2ページありますので、ご注意ください。（このページは2ページ目です。）

このページに記載されていない事項もあります。公告の本文及び他ページを必ずご確認ください。

別表

エ 道路・下水維持補修業務委託（若4-3-2）

（ページ1/2）

入札に関する事項（その1）													
業務場所	千葉市若葉区内												
施工地区	若4 ※別添 施工地区図（道路・下水維持補修業務委託）を参照												
業務期間	令和3年10月1日から令和4年3月31日まで												
業種	「土木一式工事」及び「ほ装工事」												
業務概要	<p>当初設計の数量を概算数量により積算し、契約後、業務現場での取合い等を精査の上、設計数量を確定して契約変更を行う。</p> <table border="0"> <tr> <td>車道舗装打替え工</td> <td>2箇所</td> </tr> <tr> <td>切削オーバーレイ工</td> <td>1箇所</td> </tr> <tr> <td>インターロッキングブロック撤去・再設置工</td> <td>1箇所</td> </tr> <tr> <td>プレキャストL型側溝工</td> <td>1箇所</td> </tr> <tr> <td>取付管布設替え工</td> <td>2箇所</td> </tr> <tr> <td>人孔蓋高さ調整工</td> <td>1箇所</td> </tr> </table>	車道舗装打替え工	2箇所	切削オーバーレイ工	1箇所	インターロッキングブロック撤去・再設置工	1箇所	プレキャストL型側溝工	1箇所	取付管布設替え工	2箇所	人孔蓋高さ調整工	1箇所
車道舗装打替え工	2箇所												
切削オーバーレイ工	1箇所												
インターロッキングブロック撤去・再設置工	1箇所												
プレキャストL型側溝工	1箇所												
取付管布設替え工	2箇所												
人孔蓋高さ調整工	1箇所												
予定価格	落札決定後に公表												
最低制限価格	落札決定後に公表												
入札参加資格要件	<ol style="list-style-type: none"> 令和2・3年度千葉市建設工事入札参加資格者名簿（業種：「土木一式工事」及び「ほ装工事」）に登録されている者 千葉市若葉区に本店を有する者 緊急時（土・日・祝日・平日夜間を含む。）において、作業車1台以上及び2名以上の作業員を確保し、2時間以内に現場に急行し作業を開始できること。 資格審査期間（開札から落札者決定までの間）に令和3年度後期分（業務期間：令和3年10月1日から令和4年3月31日まで）として建設局各課で発注した同種の業務委託（「道路・下水維持補修業務委託」）を受注していない者（開札順序が本業務より前の開札で落札者もしくは落札候補者となった場合も含む。） 												

※本業務の別表は2ページありますので、ご注意ください。（このページは1ページ目です。）

このページに記載されていない事項もあります。公告の本文及び他ページを必ずご確認ください。

入札に関する事項（その2）	
入札参加申請期間	令和3年8月2日（月）の午後1時から 令和3年8月6日（金）の午後5時まで （電子入札システムの運用時間内に限る。）
提出資料	1 競争参加資格確認申請添付書 2 装備能力一覧表
設計図書等の 交付方法	ちば電子調達システムの入札情報サービスからダウンロードすること。
設計図書等の 交付期間	令和3年8月2日（月）の午後1時から 令和3年8月24日（火）の正午まで
入札期間	令和3年8月12日（木）の午後1時から 令和3年8月24日（火）の正午まで （電子入札システムの運用時間内に限る。） ※「積算内訳書」を添付すること。
開札の日時	令和3年8月24日（火）の午後2時00分以降 公告の番号順かつ業務名称の記号順に行う。
支払条件	前払金 有 部分完了払 1回 完了払
備考	ちば電子調達システムにおける工種又は業種は、「土木一式工事」となっております。

※本業務の別表は2ページありますので、ご注意ください。（このページは2ページ目です。）

このページに記載されていない事項もあります。公告の本文及び他ページを必ずご確認ください。

別表

オ 道路・下水維持補修業務委託（若5-3-2）

（ページ1/2）

入札に関する事項（その1）													
業務場所	千葉市若葉区内												
施工地区	若5 ※別添 施工地区図（道路・下水維持補修業務委託）を参照												
業務期間	令和3年10月1日から令和4年3月31日まで												
業種	「土木一式工事」及び「ほ装工事」												
業務概要	<p>当初設計の数量を概算数量により積算し、契約後、業務現場での取合い等を精査の上、設計数量を確定して契約変更を行う。</p> <table border="0"> <tr> <td>車道舗装打替え工</td> <td>2箇所</td> </tr> <tr> <td>切削オーバーレイ工</td> <td>1箇所</td> </tr> <tr> <td>インターロッキングブロック撤去・再設置工</td> <td>1箇所</td> </tr> <tr> <td>プレキャストL型側溝工</td> <td>1箇所</td> </tr> <tr> <td>取付管布設替え工</td> <td>2箇所</td> </tr> <tr> <td>人孔蓋高さ調整工</td> <td>1箇所</td> </tr> </table>	車道舗装打替え工	2箇所	切削オーバーレイ工	1箇所	インターロッキングブロック撤去・再設置工	1箇所	プレキャストL型側溝工	1箇所	取付管布設替え工	2箇所	人孔蓋高さ調整工	1箇所
車道舗装打替え工	2箇所												
切削オーバーレイ工	1箇所												
インターロッキングブロック撤去・再設置工	1箇所												
プレキャストL型側溝工	1箇所												
取付管布設替え工	2箇所												
人孔蓋高さ調整工	1箇所												
予定価格	落札決定後に公表												
最低制限価格	落札決定後に公表												
入札参加資格要件	<ol style="list-style-type: none"> 令和2・3年度千葉市建設工事入札参加資格者名簿（業種：「土木一式工事」及び「ほ装工事」）に登録されている者 千葉市若葉区に本店を有する者 緊急時（土・日・祝日・平日夜間を含む。）において、作業車1台以上及び2名以上の作業員を確保し、2時間以内に現場に急行し作業を開始できること。 資格審査期間（開札から落札者決定までの間）に令和3年度後期分（業務期間：令和3年10月1日から令和4年3月31日まで）として建設局各課で発注した同種の業務委託（「道路・下水維持補修業務委託」）を受注していない者（開札順序が本業務より前の開札で落札者もしくは落札候補者となった場合も含む。） 												

※本業務の別表は2ページありますので、ご注意ください。（このページは1ページ目です。）

このページに記載されていない事項もあります。公告の本文及び他ページを必ずご確認ください。

入札に関する事項（その2）	
入札参加申請期間	令和3年8月2日（月）の午後1時から 令和3年8月6日（金）の午後5時まで （電子入札システムの運用時間内に限る。）
提出資料	1 競争参加資格確認申請添付書 2 装備能力一覧表
設計図書等の 交付方法	ちば電子調達システムの入札情報サービスからダウンロードすること。
設計図書等の 交付期間	令和3年8月2日（月）の午後1時から 令和3年8月24日（火）の正午まで
入札期間	令和3年8月12日（木）の午後1時から 令和3年8月24日（火）の正午まで （電子入札システムの運用時間内に限る。） ※「積算内訳書」を添付すること。
開札の日時	令和3年8月24日（火）の午後2時00分以降 公告の番号順かつ業務名称の記号順に行う。
支払条件	前払金 有 部分完了払 1回 完了払
備考	ちば電子調達システムにおける工種又は業種は、「土木一式工事」となっております。

※本業務の別表は2ページありますので、ご注意ください。（このページは2ページ目です。）

このページに記載されていない事項もあります。公告の本文及び他ページを必ずご確認ください。

別表

カ 道路・下水維持補修業務委託（若6-3-2）

（ページ1/2）

入札に関する事項（その1）											
業務場所	千葉市若葉区内										
施工地区	若6 ※別添 施工地区図（道路・下水維持補修業務委託）を参照										
業務期間	令和3年10月1日から令和4年3月31日まで										
業種	「土木一式工事」及び「ほ装工事」										
業務概要	<p>当初設計の数量を概算数量により積算し、契約後、業務現場での取合い等を精査の上、設計数量を確定して契約変更を行う。</p> <table> <tr> <td>車道舗装打替え工</td> <td>3箇所</td> </tr> <tr> <td>切削オーバーレイ工</td> <td>1箇所</td> </tr> <tr> <td>インターロッキングブロック撤去・再設置工</td> <td>1箇所</td> </tr> <tr> <td>プレキャストL型側溝工</td> <td>1箇所</td> </tr> <tr> <td>人孔蓋高さ調整工</td> <td>1箇所</td> </tr> </table>	車道舗装打替え工	3箇所	切削オーバーレイ工	1箇所	インターロッキングブロック撤去・再設置工	1箇所	プレキャストL型側溝工	1箇所	人孔蓋高さ調整工	1箇所
車道舗装打替え工	3箇所										
切削オーバーレイ工	1箇所										
インターロッキングブロック撤去・再設置工	1箇所										
プレキャストL型側溝工	1箇所										
人孔蓋高さ調整工	1箇所										
予定価格	落札決定後に公表										
最低制限価格	落札決定後に公表										
入札参加資格要件	<ol style="list-style-type: none"> 令和2・3年度千葉市建設工事入札参加資格者名簿（業種：「土木一式工事」及び「ほ装工事」）に登録されている者 千葉市若葉区に本店を有する者 緊急時（土・日・祝日・平日夜間を含む。）において、作業車1台以上及び2名以上の作業員を確保し、2時間以内に現場に急行し作業を開始できること。 資格審査期間（開札から落札者決定までの間）に令和3年度後期分（業務期間：令和3年10月1日から令和4年3月31日まで）として建設局各課で発注した同種の業務委託（「道路・下水維持補修業務委託」）を受注していない者（開札順序が本業務より前の開札で落札者もしくは落札候補者となった場合も含む。） 										

※本業務の別表は2ページありますので、ご注意ください。（このページは1ページ目です。）

このページに記載されていない事項もあります。公告の本文及び他ページを必ずご確認ください。

入札に関する事項（その2）	
入札参加申請期間	令和3年8月2日（月）の午後1時から 令和3年8月6日（金）の午後5時まで （電子入札システムの運用時間内に限る。）
提出資料	1 競争参加資格確認申請添付書 2 装備能力一覧表
設計図書等の 交付方法	ちば電子調達システムの入札情報サービスからダウンロードすること。
設計図書等の 交付期間	令和3年8月2日（月）の午後1時から 令和3年8月24日（火）の正午まで
入札期間	令和3年8月12日（木）の午後1時から 令和3年8月24日（火）の正午まで （電子入札システムの運用時間内に限る。） ※「積算内訳書」を添付すること。
開札の日時	令和3年8月24日（火）の午後2時00分以降 公告の番号順かつ業務名称の記号順に行う。
支払条件	前払金 有 部分完了払 1回 完了払
備考	ちば電子調達システムにおける工種又は業種は、「土木一式工事」となっております。

※本業務の別表は2ページありますので、ご注意ください。（このページは2ページ目です。）

このページに記載されていない事項もあります。公告の本文及び他ページを必ずご確認ください。

別表

キ 道路・下水維持補修業務委託（若7-3-2）

（ページ1/2）

入札に関する事項（その1）															
業務場所	千葉市若葉区内														
施工地区	若7 ※別添 施工地区図（道路・下水維持補修業務委託）を参照														
業務期間	令和3年10月1日から令和4年3月31日まで														
業種	「土木一式工事」及び「ほ装工事」														
業務概要	<p>当初設計の数量を概算数量により積算し、契約後、業務現場での取合い等を精査の上、設計数量を確定して契約変更を行う。</p> <table> <tr> <td>車道舗装打替え工</td> <td>2箇所</td> </tr> <tr> <td>切削オーバーレイ工</td> <td>1箇所</td> </tr> <tr> <td>インターロッキングブロック撤去・再設置工</td> <td>1箇所</td> </tr> <tr> <td>プレキャストL型側溝工</td> <td>1箇所</td> </tr> <tr> <td>道路除草工</td> <td>500㎡</td> </tr> <tr> <td>道路巡回工</td> <td>12回</td> </tr> <tr> <td>人孔蓋高さ調整工</td> <td>1箇所</td> </tr> </table>	車道舗装打替え工	2箇所	切削オーバーレイ工	1箇所	インターロッキングブロック撤去・再設置工	1箇所	プレキャストL型側溝工	1箇所	道路除草工	500㎡	道路巡回工	12回	人孔蓋高さ調整工	1箇所
車道舗装打替え工	2箇所														
切削オーバーレイ工	1箇所														
インターロッキングブロック撤去・再設置工	1箇所														
プレキャストL型側溝工	1箇所														
道路除草工	500㎡														
道路巡回工	12回														
人孔蓋高さ調整工	1箇所														
予定価格	落札決定後に公表														
最低制限価格	落札決定後に公表														
入札参加資格要件	<ol style="list-style-type: none"> 令和2・3年度千葉市建設工事入札参加資格者名簿（業種：「土木一式工事」及び「ほ装工事」）に登録されている者 千葉市若葉区に本店を有する者 緊急時（土・日・祝日・平日夜間を含む。）において、作業車1台以上及び2名以上の作業員を確保し、2時間以内に現場に急行し作業を開始できること。 資格審査期間（開札から落札者決定までの間）に令和3年度後期分（業務期間：令和3年10月1日から令和4年3月31日まで）として建設局各課で発注した同種の業務委託（「道路・下水維持補修業務委託」）を受注していない者（開札順序が本業務より前の開札で落札者もしくは落札候補者となった場合も含む。） 														

※本業務の別表は2ページありますので、ご注意ください。（このページは1ページ目です。）

このページに記載されていない事項もあります。公告の本文及び他ページを必ずご確認ください。

入札に関する事項（その2）	
入札参加申請期間	令和3年8月2日（月）の午後1時から 令和3年8月6日（金）の午後5時まで （電子入札システムの運用時間内に限る。）
提出資料	1 競争参加資格確認申請添付書 2 装備能力一覧表
設計図書等の 交付方法	ちば電子調達システムの入札情報サービスからダウンロードすること。
設計図書等の 交付期間	令和3年8月2日（月）の午後1時から 令和3年8月24日（火）の正午まで
入札期間	令和3年8月12日（木）の午後1時から 令和3年8月24日（火）の正午まで （電子入札システムの運用時間内に限る。） ※「積算内訳書」を添付すること。
開札の日時	令和3年8月24日（火）の午後2時00分以降 公告の番号順かつ業務名称の記号順に行う。
支払条件	前払金 有 部分完了払 1回 完了払
備考	ちば電子調達システムにおける工種又は業種は、「土木一式工事」となっております。

※本業務の別表は2ページありますので、ご注意ください。（このページは2ページ目です。）

このページに記載されていない事項もあります。公告の本文及び他ページを必ずご確認ください。

別表

ク 道路照明灯修繕（若葉区・緑区）（単価契約）

（ページ1 / 2）

入札に関する事項（その1）	
業務場所	千葉市若葉区・緑区内
施工地区	若葉区・緑区 ※別添 施工地区図（道路照明灯修繕）を参照
業務期間	令和3年10月1日から令和4年3月31日まで
業種	電気工事
業務概要	1 常灯、不点等に伴う部品交換 2 事故等に伴う応急措置 3 その他
予定価格	落札決定後に公表
最低制限価格	落札決定後に公表
入札参加資格要件	1 令和2・3年度千葉市建設工事入札参加資格者名簿（業種：電気工事）に登録されている者 2 千葉市内に本店を有する者 3 緊急時（土・日・祝日・平日夜間を含む。）において2時間以内に現場に急行し作業を開始できること。 4 リフト車を緊急時に使用できること。 5 資格審査期間（開札から落札者決定までの間）に令和3年度後期分（業務期間：令和3年10月1日から令和4年3月31日まで）として建設局各課で発注した同種の業務委託（「道路照明灯修繕」）を受注していない者（開札順序が本業務より前の開札で落札者もしくは落札候補者となった場合も含む。）
入札参加申請期間	令和3年8月2日（月）の午後1時から 令和3年8月6日（金）の午後5時まで （電子入札システムの運用時間内に限る。）

※本業務の別表は2ページありますので、ご注意ください。（このページは1ページ目です。）

このページに記載されていない事項もあります。公告の本文及び他ページを必ずご確認ください。

入札に関する事項（その2）	
提出資料	1 競争参加資格確認申請添付書 2 装備能力一覧表 3 入札参加資格要件4を確認できる資料 （1）所有している場合は、以下の資料 車検証の写し （2）リース契約を締結し専属に使用している場合は、以下の資料 ① リース契約書の写し※1（履行期間開始までに契約期間が満了する場合は、それまでにリース契約する旨の誓約書（自由書式）※2） ② 車検証の写し （3）リース契約を締結しているが専属に使用していない場合は、以下の資料 ① リース契約書の写し※1（履行期間開始までに契約期間が満了する場合は、更新それまでにリース契約する旨の誓約書（自由書式）※2） ② 緊急時に車両を調達し、業務を履行する旨の誓約書（自由書式） （4）（1）から（3）以外の場合は、以下の資料 ① 履行期間開始までにリース契約する旨の誓約書（自由書式）※2 ② 緊急時に車両を調達し、業務を履行する旨の誓約書（自由書式）
設計図書等の交付方法	ちば電子調達システムの入札情報サービスからダウンロードすること。
設計図書等の交付期間	令和3年8月2日（月）の午後1時から 令和3年8月24日（火）の正午まで
入札期間	令和3年8月12日（木）の午後1時から 令和3年8月24日（火）の正午まで （電子入札システムの運用時間内に限る。） ※「積算内訳書」を添付すること。
開札の日時	令和3年8月24日（火）の午後2時00分以降 公告の番号順かつ業務名称の記号順に行う。
支払条件	前払金 無 完了払
備考	提出書類について ※1 業務期間内に有効期限が満了するものについては、満了前に更新手続きもしくは同内容の契約を締結し、その写しを提出してください。 ※2 落札者はリース契約締結後、本契約締結までに契約書の写しを提出してください。

※本業務の別表は2ページありますので、ご注意ください。（このページは2ページ目です。）

このページに記載されていない事項もあります。公告の本文及び他ページを必ずご確認ください。

別表

ケ 安全施設修繕（若葉区）（単価契約）

（ページ1 / 2）

入札に関する事項（その1）	
業務場所	千葉市若葉区内
施工地区	若葉区 ※別添 施工地区図（安全施設修繕）を参照
業務期間	令和3年10月1日から令和4年3月31日まで
業種	「とび・土工・コンクリート工事」及び「塗装工事」
業務概要	1 警戒標識修繕 破損時の応急措置及び修繕 2 道路反射鏡修繕 破損時の応急措置及び修繕 3 防護柵修繕 破損時の応急措置及び修繕 4 路面標示修繕 破損時の応急措置及び修繕 5 その他
予定価格	落札決定後に公表
最低制限価格	落札決定後に公表
入札参加資格要件	1 令和2・3年度千葉市建設工事入札参加資格者名簿（業種：「とび・土工・コンクリート工事」及び「塗装工事」）に登録されている者 2 千葉市内に本店を有する者 3 緊急時（土・日・祝日・平日夜間を含む。）において、作業車1台以上及び2名以上の作業員を確保し、2時間以内に現場に急行し作業を開始できること。 4 職業能力開発促進法に基づく路面標示施工技能士の資格者を有すること。 5 資格審査期間（開札から落札者決定までの間）に令和3年度後期分（業務期間：令和3年10月1日から令和4年3月31日まで）として建設局各課で発注した同種の業務委託（「安全施設修繕」）を受注していない者。（開札順序が本業務より前の開札で落札者もしくは落札候補者となった場合も含む。）
入札参加申請期間	令和3年8月2日（月）の午後1時から 令和3年8月6日（金）の午後5時まで （電子入札システムの運用時間内に限る。）
提出資料	1 競争参加資格確認申請添付書 2 装備能力一覧表 3 職業能力開発促進法に基づく路面標示施工技能士の合格証の写し及び健康保険証等の写し
設計図書等の交付方法	ちば電子調達システムの入札情報サービスからダウンロードすること。
設計図書等の交付期間	令和3年8月2日（月）の午後1時から 令和3年8月24日（火）の正午まで
入札期間	令和3年8月12日（木）の午後1時から 令和3年8月24日（火）の正午まで （電子入札システムの運用時間内に限る。） ※「積算内訳書」を添付すること。

※本業務の別表は2ページありますので、ご注意ください。（このページは1ページ目です。）

このページに記載されていない事項もあります。公告の本文及び他ページを必ずご確認ください。

入札に関する事項（その2）	
開札の日時	令和3年8月24日（火）の午後2時00分以降 公告の番号順かつ業務名称の記号順に行う。
支払条件	前払金 無 完了払
備考	ちば電子調達システムにおける工種又は業種は、「とび・土工・コンクリート工事」となっております。

※本業務の別表は2ページありますので、ご注意ください。（このページは2ページ目です。）

このページに記載されていない事項もあります。公告の本文及び他ページを必ずご確認ください。

別表

コ 道路側溝等清掃業務委託（若葉区）（単価契約）

（ページ1 / 2）

入札に関する事項（その1）	
業務場所	千葉市若葉区内
施工地区	若葉区 ※別添 施工地区図（道路側溝等清掃業務委託）を参照
指定区	若葉区、中央区、稲毛区、緑区
業務期間	令和3年10月1日から令和4年3月31日まで
業種	「緑地管理・道路清掃」、「廃棄物処理」又は「施設等運転管理他」
業務概要	1 道路側溝清掃 2 集水桝清掃 3 取付管清掃 4 緊急路面冠水処理 5 その他
予定価格	落札決定後に公表
最低制限価格	落札決定後に公表
入札参加資格要件	1 令和2・3年度千葉市委託入札参加資格者名簿（業種：「緑地管理・道路清掃」、「廃棄物処理」又は「施設等運転管理他」）に登録されている者 2 指定区に本店、支店又は営業所等を有する者 ※指定区とは、業務場所の区及び業務場所に隣接する区をいう。 3 緊急時（土・日・祝日・平日夜間を含む。）において2時間以内に現場に急行し作業を開始できること。 4 高圧洗浄車、強力吸引車を緊急時に使用できること。 5 千葉県及び東京都の産業廃棄物処理業の許可（収集・運搬）を有する者 6 資格審査期間（開札から落札者決定までの間）に令和3年度後期分（業務期間：令和3年10月1日から令和4年3月31日まで）として建設局各課で発注した同種の業務委託（「道路側溝等清掃業務委託」）を受注していない者（開札順序が本業務より前の開札で落札者もしくは落札候補者となった場合も含む。）
入札参加申請期間	令和3年8月2日（月）の午後1時から 令和3年8月6日（金）の午後5時まで （電子入札システムの運用時間内に限る。）

※本業務の別表は2ページありますので、ご注意ください。（このページは1ページ目です。）

このページに記載されていない事項もあります。公告の本文及び他ページを必ずご確認ください。

入札に関する事項（その2）	
提出資料	1 競争参加資格確認申請添付書 2 装備能力一覧表 3 入札参加資格要件4を確認できる資料 (1) 所有している場合は、以下の資料 車検証の写し (2) リース契約を締結し専属に使用している場合は、以下の資料 ① リース契約書の写し※1（履行期間開始までに契約期間が満了する場合は、それまでにリース契約する旨の誓約書（自由書式）※2） ② 車検証の写し (3) リース契約を締結しているが専属に使用していない場合は、以下の資料 ① リース契約書の写し※1（履行期間開始までに契約期間が満了する場合は、更新それまでにリース契約する旨の誓約書（自由書式）※2） ② 緊急時に車両を調達し、業務を履行する旨の誓約書（自由書式） (4) (1) から (3) 以外の場合は、以下の資料 ① 履行期間開始までにリース契約する旨の誓約書（自由書式）※2 ② 緊急時に車両を調達し、業務を履行する旨の誓約書（自由書式） 4 千葉県及び東京都の「産業廃棄物収集運搬業許可証」の写し及び最新の「産業廃棄物処理業変更届出書」又は「産業廃棄物収集運搬業許可申請書」の写しとそれに添付されている車両一覧表の写し
設計図書等の交付方法	ちば電子調達システムの入札情報サービスからダウンロードすること。
設計図書等の交付期間	令和3年8月2日（月）の午後1時から 令和3年8月24日（火）の正午まで
入札期間	令和3年8月12日（木）の午後1時から 令和3年8月24日（火）の正午まで （電子入札システムの運用時間内に限る。） ※「積算内訳書」を添付すること。
開札の日時	令和3年8月24日（火）の午後2時00分以降 公告の番号順かつ業務名称の記号順に行う。
支払条件	前払金 無 完了払
備考	ちば電子調達システムにおける調達種目は、「緑地管理・道路清掃」となっております。 提出書類について ※1 業務期間内に有効期限が満了するものについては、満了前に更新手続きもしくは同内容の契約を締結し、その写しを提出してください。 ※2 落札者はリース契約締結後、本契約締結までに契約書の写しを提出してください。

※本業務の別表は2ページありますので、ご注意ください。（このページは2ページ目です。）

このページに記載されていない事項もあります。公告の本文及び他ページを必ずご確認ください。

別表

サ 下水道排水施設清掃業務委託（若葉区）（単価契約）

（ページ1 / 2）

入札に関する事項（その1）	
業務場所	千葉市若葉区内
施工地区	若葉区 ※別添 施工地区図（下水道排水施設清掃業務委託）を参照
指定区	若葉区、中央区、稲毛区、緑区
業務期間	令和3年10月1日から令和4年3月31日まで
業種	「緑地管理・道路清掃」、「廃棄物処理」又は「施設等運転管理他」
業務概要	1 公共下水道に係る本管清掃・取付管清掃・人孔清掃他 2 緊急路面冠水処理 3 その他
予定価格	落札決定後に公表
最低制限価格	落札決定後に公表
入札参加資格要件	1 令和2・3年度千葉市委託入札参加資格者名簿（業種：「緑地管理・道路清掃」、「廃棄物処理」又は「施設等運転管理他」）に登録されている者 2 指定区に本店、支店又は営業所等を有する者 ※指定区とは、業務場所の区及び業務場所に隣接する区をいう。 3 緊急時（土・日・祝日・平日夜間を含む。）において2時間以内に現場に急行し作業を開始できること。 4 高圧洗浄車、強力吸引車を緊急時に使用できること。 5 千葉県及び東京都の産業廃棄物処理業の許可（収集・運搬）を有する者 6 資格審査期間（開札から落札者決定までの間）に令和3年度後期分（業務期間：令和3年10月1日から令和4年3月31日まで）として建設局各課で発注した同種の業務委託（「下水道排水施設清掃業務委託」）を受注していない者（開札順序が本業務より前の開札で落札者もしくは落札候補者となった場合も含む。）
入札参加申請期間	令和3年8月2日（月）の午後1時から 令和3年8月6日（金）の午後5時まで （電子入札システムの運用時間内に限る。）

※本業務の別表は2ページありますので、ご注意ください。（このページは1ページ目です。）

このページに記載されていない事項もあります。公告の本文及び他ページを必ずご確認ください。

入札に関する事項（その2）	
提出資料	1 競争参加資格確認申請添付書 2 装備能力一覧表 3 入札参加資格要件4を確認できる資料 (1) 所有している場合は、以下の資料 車検証の写し (2) リース契約を締結し専属に使用している場合は、以下の資料 ① リース契約書の写し※1（履行期間開始までに契約期間が満了する場合は、それまでにリース契約する旨の誓約書（自由書式）※2） ② 車検証の写し (3) リース契約を締結しているが専属に使用していない場合は、以下の資料 ① リース契約書の写し※1（履行期間開始までに契約期間が満了する場合は、更新それまでにリース契約する旨の誓約書（自由書式）※2） ② 緊急時に車両を調達し、業務を履行する旨の誓約書（自由書式） (4) (1) から (3) 以外の場合は、以下の資料 ① 履行期間開始までにリース契約する旨の誓約書（自由書式）※2 ② 緊急時に車両を調達し、業務を履行する旨の誓約書（自由書式） 4 千葉県及び東京都の「産業廃棄物収集運搬業許可証」の写し及び最新の「産業廃棄物処理業変更届出書」又は「産業廃棄物収集運搬業許可申請書」の写しとそれに添付されている車両一覧表の写し
設計図書等の交付方法	ちば電子調達システムの入札情報サービスからダウンロードすること。
設計図書等の交付期間	令和3年8月2日（月）の午後1時から 令和3年8月24日（火）の正午まで
入札期間	令和3年8月12日（木）の午後1時から 令和3年8月24日（火）の正午まで （電子入札システムの運用時間内に限る。） ※「積算内訳書」を添付すること。
開札の日時	令和3年8月24日（火）の午後2時00分以降 公告の番号順かつ業務名称の記号順に行う。
支払条件	前払金 無 完了払
備考	ちば電子調達システムにおける調達種目は、「緑地管理・道路清掃」となっております。 提出書類について ※1 業務期間内に有効期限が満了するものについては、満了前に更新手続きもしくは同内容の契約を締結し、その写しを提出してください。 ※2 落札者はリース契約締結後、本契約締結までに契約書の写しを提出してください。

※本業務の別表は2ページありますので、ご注意ください。（このページは2ページ目です。）

このページに記載されていない事項もあります。公告の本文及び他ページを必ずご確認ください。

別表

シ 排水施設清掃業務委託（若葉区）（単価契約）

（ページ1 / 2）

入札に関する事項（その1）	
業務場所	千葉市若葉区内
施工地区	若葉区 ※別添 施工地区図（排水施設清掃業務委託）を参照
指定区	若葉区、中央区、稲毛区、緑区
業務期間	令和3年10月1日から令和4年3月31日まで
業種	「緑地管理・道路清掃」、「廃棄物処理」又は「施設等運転管理他」
業務概要	1 水路、調整池清掃 2 一般排水に係る本管清掃・取付管清掃・人孔清掃他 3 集水桝清掃 4 緊急路面冠水処理 5 その他
予定価格	落札決定後に公表
最低制限価格	落札決定後に公表
入札参加資格要件	1 令和2・3年度千葉市委託入札参加資格者名簿（業種：「緑地管理・道路清掃」、「廃棄物処理」又は「施設等運転管理他」）に登録されている者 2 指定区に本店、支店又は営業所等を有する者 ※指定区とは、業務場所の区及び業務場所に隣接する区をいう。 3 緊急時（土・日・祝日・平日夜間を含む。）において2時間以内に現場に急行し作業を開始できること。 4 高圧洗浄車、強力吸引車を緊急時に使用できること。 5 千葉県及び東京都の産業廃棄物処理業の許可（収集・運搬）を有する者 6 資格審査期間（開札から落札者決定までの間）に令和3年度後期分（業務期間：令和3年10月1日から令和4年3月31日まで）として建設局各課で発注した同種の業務委託（「排水施設清掃業務委託」）を受注していない者（開札順序が本業務より前の開札で落札者もしくは落札候補者となった場合も含む。）
入札参加申請期間	令和3年8月2日（月）の午後1時から 令和3年8月6日（金）の午後5時まで （電子入札システムの運用時間内に限る。）

※本業務の別表は2ページありますので、ご注意ください。（このページは1ページ目です。）

このページに記載されていない事項もあります。公告の本文及び他ページを必ずご確認ください。

入札に関する事項（その2）	
提出資料	1 競争参加資格確認申請添付書 2 装備能力一覧表 3 入札参加資格要件4を確認できる資料 （1）所有している場合は、以下の資料 車検証の写し （2）リース契約を締結し専属に使用している場合は、以下の資料 ① リース契約書の写し※1（履行期間開始までに契約期間が満了する場合は、それまでにリース契約する旨の誓約書（自由書式）※2） ② 車検証の写し （3）リース契約を締結しているが専属に使用していない場合は、以下の資料 ① リース契約書の写し※1（履行期間開始までに契約期間が満了する場合は、更新それまでにリース契約する旨の誓約書（自由書式）※2） ② 緊急時に車両を調達し、業務を履行する旨の誓約書（自由書式） （4）（1）から（3）以外の場合は、以下の資料 ① 履行期間開始までにリース契約する旨の誓約書（自由書式）※2 ② 緊急時に車両を調達し、業務を履行する旨の誓約書（自由書式） 4 千葉県及び東京都の「産業廃棄物収集運搬業許可証」の写し及び最新の「産業廃棄物処理業変更届出書」又は「産業廃棄物収集運搬業許可申請書」の写しとそれに添付されている車両一覧表の写し
設計図書等の交付方法	ちば電子調達システムの入札情報サービスからダウンロードすること。
設計図書等の交付期間	令和3年8月2日（月）の午後1時から 令和3年8月24日（火）の正午まで
入札期間	令和3年8月12日（木）の午後1時から 令和3年8月24日（火）の正午まで （電子入札システムの運用時間内に限る。） ※「積算内訳書」を添付すること。
開札の日時	令和3年8月24日（火）の午後2時00分以降 公告の番号順かつ業務名称の記号順に行う。
支払条件	前払金 無 完了払
備考	ちば電子調達システムにおける調達種目は、「緑地管理・道路清掃」となっております。 提出書類について ※1 業務期間内に有効期限が満了するものについては、満了前に更新手続きもしくは同内容の契約を締結し、その写しを提出してください。 ※2 落札者はリース契約締結後、本契約締結までに契約書の写しを提出してください。

※本業務の別表は2ページありますので、ご注意ください。（このページは2ページ目です。）

このページに記載されていない事項もあります。公告の本文及び他ページを必ずご確認ください。

千葉市管内図

施工地区図

道路・下水維持補修業務委託

（注）本図は国土交通省の定める基準に準じて作成されたものであり、実際の状況と異なる場合があります。また、本図は概略図であり、詳細な情報は別途資料を参照してください。

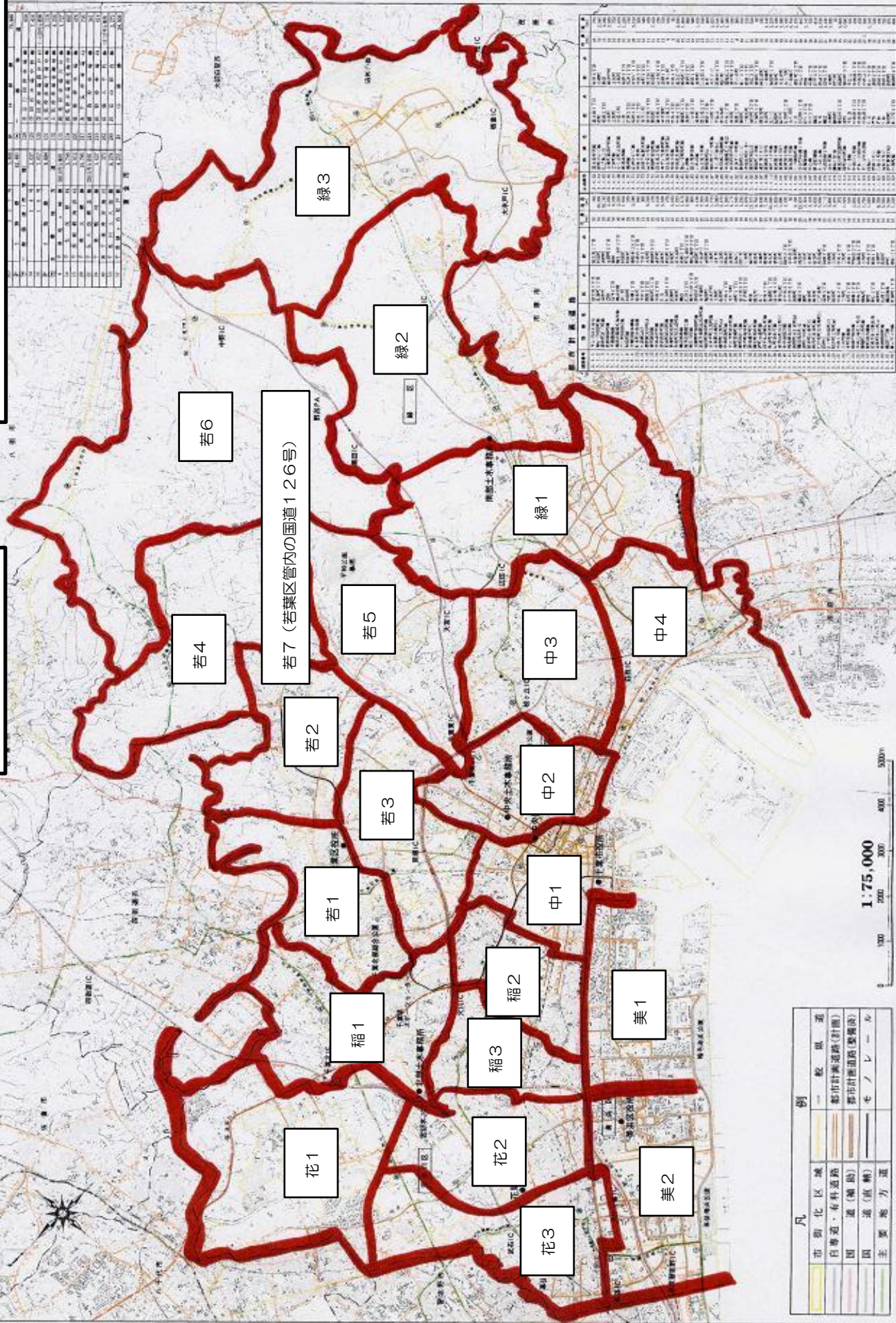

区名	区画番号	名称	所在地	延長 (m)	幅員 (m)	種別	備考
花区	花1	花1	花区	100	10	市道	
花区	花2	花2	花区	150	10	市道	
花区	花3	花3	花区	120	10	市道	
稲区	稲1	稲1	稲区	180	10	市道	
稲区	稲2	稲2	稲区	160	10	市道	
稲区	稲3	稲3	稲区	140	10	市道	
若区	若1	若1	若区	200	10	市道	
若区	若2	若2	若区	180	10	市道	
若区	若3	若3	若区	160	10	市道	
若区	若4	若4	若区	140	10	市道	
若区	若5	若5	若区	120	10	市道	
若区	若6	若6	若区	100	10	市道	
中区	中1	中1	中区	120	10	市道	
中区	中2	中2	中区	140	10	市道	
中区	中3	中3	中区	160	10	市道	
中区	中4	中4	中区	180	10	市道	
緑区	緑1	緑1	緑区	200	10	市道	
緑区	緑2	緑2	緑区	180	10	市道	
緑区	緑3	緑3	緑区	160	10	市道	
美区	美1	美1	美区	120	10	市道	
美区	美2	美2	美区	140	10	市道	

区名	区画番号	名称	所在地	延長 (m)	幅員 (m)	種別	備考
花区	花1	花1	花区	100	10	市道	
花区	花2	花2	花区	150	10	市道	
花区	花3	花3	花区	120	10	市道	
稲区	稲1	稲1	稲区	180	10	市道	
稲区	稲2	稲2	稲区	160	10	市道	
稲区	稲3	稲3	稲区	140	10	市道	
若区	若1	若1	若区	200	10	市道	
若区	若2	若2	若区	180	10	市道	
若区	若3	若3	若区	160	10	市道	
若区	若4	若4	若区	140	10	市道	
若区	若5	若5	若区	120	10	市道	
若区	若6	若6	若区	100	10	市道	
中区	中1	中1	中区	120	10	市道	
中区	中2	中2	中区	140	10	市道	
中区	中3	中3	中区	160	10	市道	
中区	中4	中4	中区	180	10	市道	
緑区	緑1	緑1	緑区	200	10	市道	
緑区	緑2	緑2	緑区	180	10	市道	
緑区	緑3	緑3	緑区	160	10	市道	
美区	美1	美1	美区	120	10	市道	
美区	美2	美2	美区	140	10	市道	

千葉市管内図

施工地区図

道路側溝等清掃業務委託

道路照明灯修繕

安全施設修繕

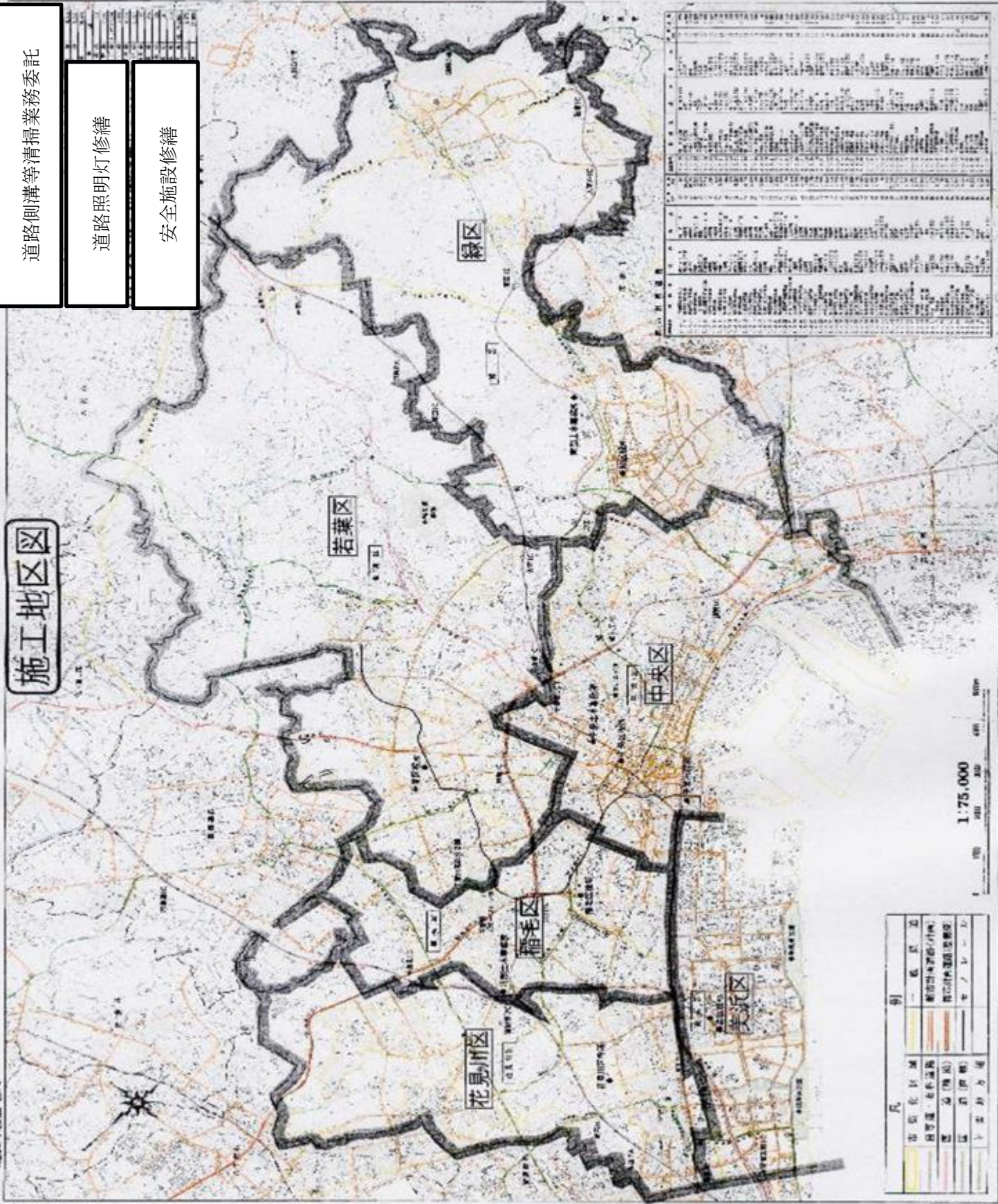

凡例	
	市界
	区界
	主要道路
	一般道路
	河川
	境界線
	境界線
	境界線

1:75,000

千葉市管内図

施工地区区図

下水道排水施設清掃業務委託

〒260-0801 千葉市中央区本町1-1-1
 下水道局建設課
 電話：043(221)7176

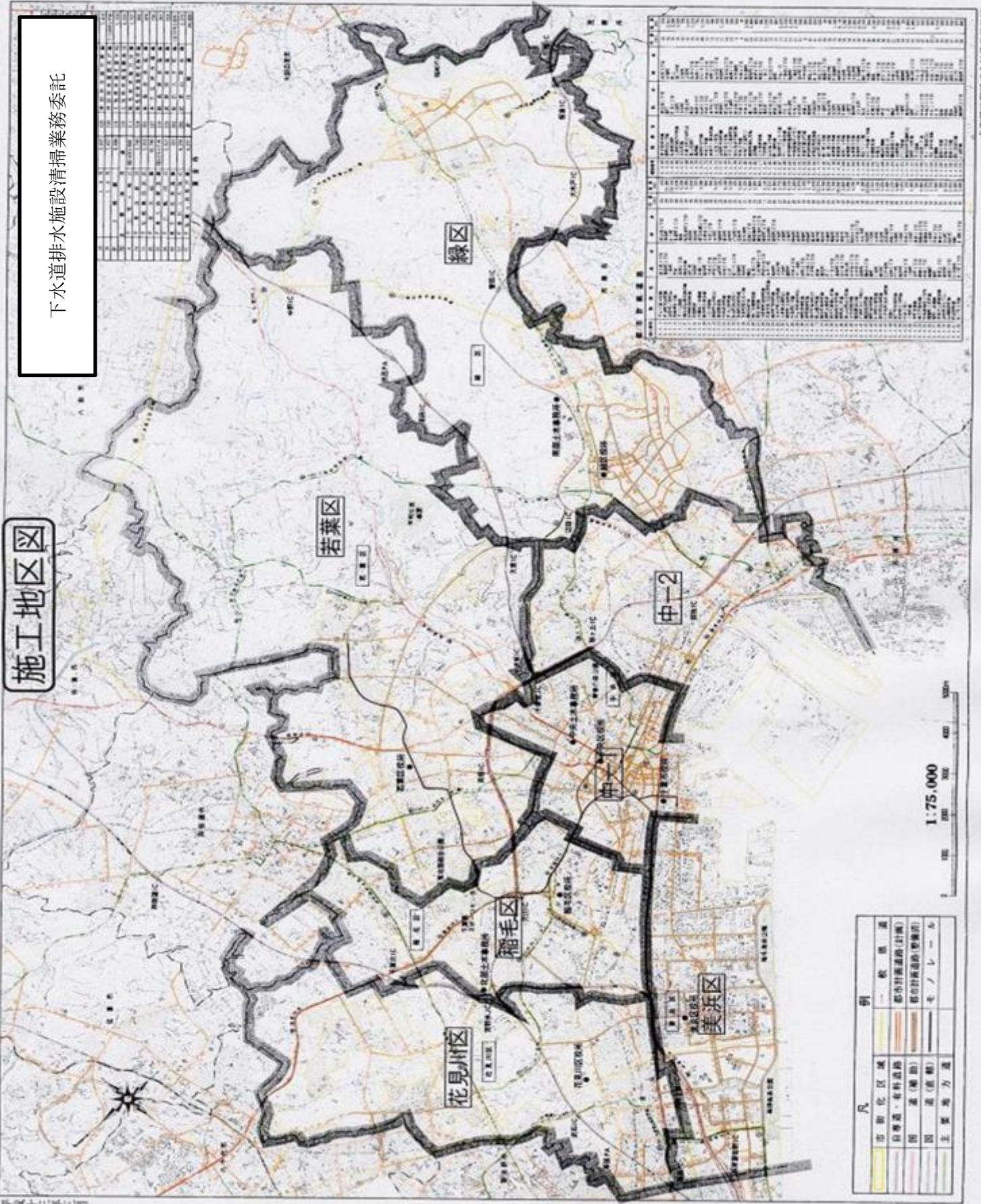

区名	区画番号	面積(㎡)	延長(km)
花見川区	1	10000	0.5
花見川区	2	10000	0.5
花見川区	3	10000	0.5
花見川区	4	10000	0.5
花見川区	5	10000	0.5
花見川区	6	10000	0.5
花見川区	7	10000	0.5
花見川区	8	10000	0.5
花見川区	9	10000	0.5
花見川区	10	10000	0.5
花見川区	11	10000	0.5
花見川区	12	10000	0.5
花見川区	13	10000	0.5
花見川区	14	10000	0.5
花見川区	15	10000	0.5
花見川区	16	10000	0.5
花見川区	17	10000	0.5
花見川区	18	10000	0.5
花見川区	19	10000	0.5
花見川区	20	10000	0.5
花見川区	21	10000	0.5
花見川区	22	10000	0.5
花見川区	23	10000	0.5
花見川区	24	10000	0.5
花見川区	25	10000	0.5
花見川区	26	10000	0.5
花見川区	27	10000	0.5
花見川区	28	10000	0.5
花見川区	29	10000	0.5
花見川区	30	10000	0.5
花見川区	31	10000	0.5
花見川区	32	10000	0.5
花見川区	33	10000	0.5
花見川区	34	10000	0.5
花見川区	35	10000	0.5
花見川区	36	10000	0.5
花見川区	37	10000	0.5
花見川区	38	10000	0.5
花見川区	39	10000	0.5
花見川区	40	10000	0.5
花見川区	41	10000	0.5
花見川区	42	10000	0.5
花見川区	43	10000	0.5
花見川区	44	10000	0.5
花見川区	45	10000	0.5
花見川区	46	10000	0.5
花見川区	47	10000	0.5
花見川区	48	10000	0.5
花見川区	49	10000	0.5
花見川区	50	10000	0.5
花見川区	51	10000	0.5
花見川区	52	10000	0.5
花見川区	53	10000	0.5
花見川区	54	10000	0.5
花見川区	55	10000	0.5
花見川区	56	10000	0.5
花見川区	57	10000	0.5
花見川区	58	10000	0.5
花見川区	59	10000	0.5
花見川区	60	10000	0.5
花見川区	61	10000	0.5
花見川区	62	10000	0.5
花見川区	63	10000	0.5
花見川区	64	10000	0.5
花見川区	65	10000	0.5
花見川区	66	10000	0.5
花見川区	67	10000	0.5
花見川区	68	10000	0.5
花見川区	69	10000	0.5
花見川区	70	10000	0.5
花見川区	71	10000	0.5
花見川区	72	10000	0.5
花見川区	73	10000	0.5
花見川区	74	10000	0.5
花見川区	75	10000	0.5
花見川区	76	10000	0.5
花見川区	77	10000	0.5
花見川区	78	10000	0.5
花見川区	79	10000	0.5
花見川区	80	10000	0.5
花見川区	81	10000	0.5
花見川区	82	10000	0.5
花見川区	83	10000	0.5
花見川区	84	10000	0.5
花見川区	85	10000	0.5
花見川区	86	10000	0.5
花見川区	87	10000	0.5
花見川区	88	10000	0.5
花見川区	89	10000	0.5
花見川区	90	10000	0.5
花見川区	91	10000	0.5
花見川区	92	10000	0.5
花見川区	93	10000	0.5
花見川区	94	10000	0.5
花見川区	95	10000	0.5
花見川区	96	10000	0.5
花見川区	97	10000	0.5
花見川区	98	10000	0.5
花見川区	99	10000	0.5
花見川区	100	10000	0.5

区名	区画番号	面積(㎡)	延長(km)
稲毛区	1	10000	0.5
稲毛区	2	10000	0.5
稲毛区	3	10000	0.5
稲毛区	4	10000	0.5
稲毛区	5	10000	0.5
稲毛区	6	10000	0.5
稲毛区	7	10000	0.5
稲毛区	8	10000	0.5
稲毛区	9	10000	0.5
稲毛区	10	10000	0.5
稲毛区	11	10000	0.5
稲毛区	12	10000	0.5
稲毛区	13	10000	0.5
稲毛区	14	10000	0.5
稲毛区	15	10000	0.5
稲毛区	16	10000	0.5
稲毛区	17	10000	0.5
稲毛区	18	10000	0.5
稲毛区	19	10000	0.5
稲毛区	20	10000	0.5
稲毛区	21	10000	0.5
稲毛区	22	10000	0.5
稲毛区	23	10000	0.5
稲毛区	24	10000	0.5
稲毛区	25	10000	0.5
稲毛区	26	10000	0.5
稲毛区	27	10000	0.5
稲毛区	28	10000	0.5
稲毛区	29	10000	0.5
稲毛区	30	10000	0.5
稲毛区	31	10000	0.5
稲毛区	32	10000	0.5
稲毛区	33	10000	0.5
稲毛区	34	10000	0.5
稲毛区	35	10000	0.5
稲毛区	36	10000	0.5
稲毛区	37	10000	0.5
稲毛区	38	10000	0.5
稲毛区	39	10000	0.5
稲毛区	40	10000	0.5
稲毛区	41	10000	0.5
稲毛区	42	10000	0.5
稲毛区	43	10000	0.5
稲毛区	44	10000	0.5
稲毛区	45	10000	0.5
稲毛区	46	10000	0.5
稲毛区	47	10000	0.5
稲毛区	48	10000	0.5
稲毛区	49	10000	0.5
稲毛区	50	10000	0.5
稲毛区	51	10000	0.5
稲毛区	52	10000	0.5
稲毛区	53	10000	0.5
稲毛区	54	10000	0.5
稲毛区	55	10000	0.5
稲毛区	56	10000	0.5
稲毛区	57	10000	0.5
稲毛区	58	10000	0.5
稲毛区	59	10000	0.5
稲毛区	60	10000	0.5
稲毛区	61	10000	0.5
稲毛区	62	10000	0.5
稲毛区	63	10000	0.5
稲毛区	64	10000	0.5
稲毛区	65	10000	0.5
稲毛区	66	10000	0.5
稲毛区	67	10000	0.5
稲毛区	68	10000	0.5
稲毛区	69	10000	0.5
稲毛区	70	10000	0.5
稲毛区	71	10000	0.5
稲毛区	72	10000	0.5
稲毛区	73	10000	0.5
稲毛区	74	10000	0.5
稲毛区	75	10000	0.5
稲毛区	76	10000	0.5
稲毛区	77	10000	0.5
稲毛区	78	10000	0.5
稲毛区	79	10000	0.5
稲毛区	80	10000	0.5
稲毛区	81	10000	0.5
稲毛区	82	10000	0.5
稲毛区	83	10000	0.5
稲毛区	84	10000	0.5
稲毛区	85	10000	0.5
稲毛区	86	10000	0.5
稲毛区	87	10000	0.5
稲毛区	88	10000	0.5
稲毛区	89	10000	0.5
稲毛区	90	10000	0.5
稲毛区	91	10000	0.5
稲毛区	92	10000	0.5
稲毛区	93	10000	0.5
稲毛区	94	10000	0.5
稲毛区	95	10000	0.5
稲毛区	96	10000	0.5
稲毛区	97	10000	0.5
稲毛区	98	10000	0.5
稲毛区	99	10000	0.5
稲毛区	100	10000	0.5

凡

例	説明
黄色	市街化区域
緑色	一般積集地
赤色	自営道・有料道路
青線	都計計画道路(計画)
黒線	都計計画道路(整備済)
赤線	国道(運輸)
黒線	国道(運輸)
青線	主要地方道
青線	モノレール



平成十二年三月

千葉市管内図

施工地区図

排水施設清掃業務委託

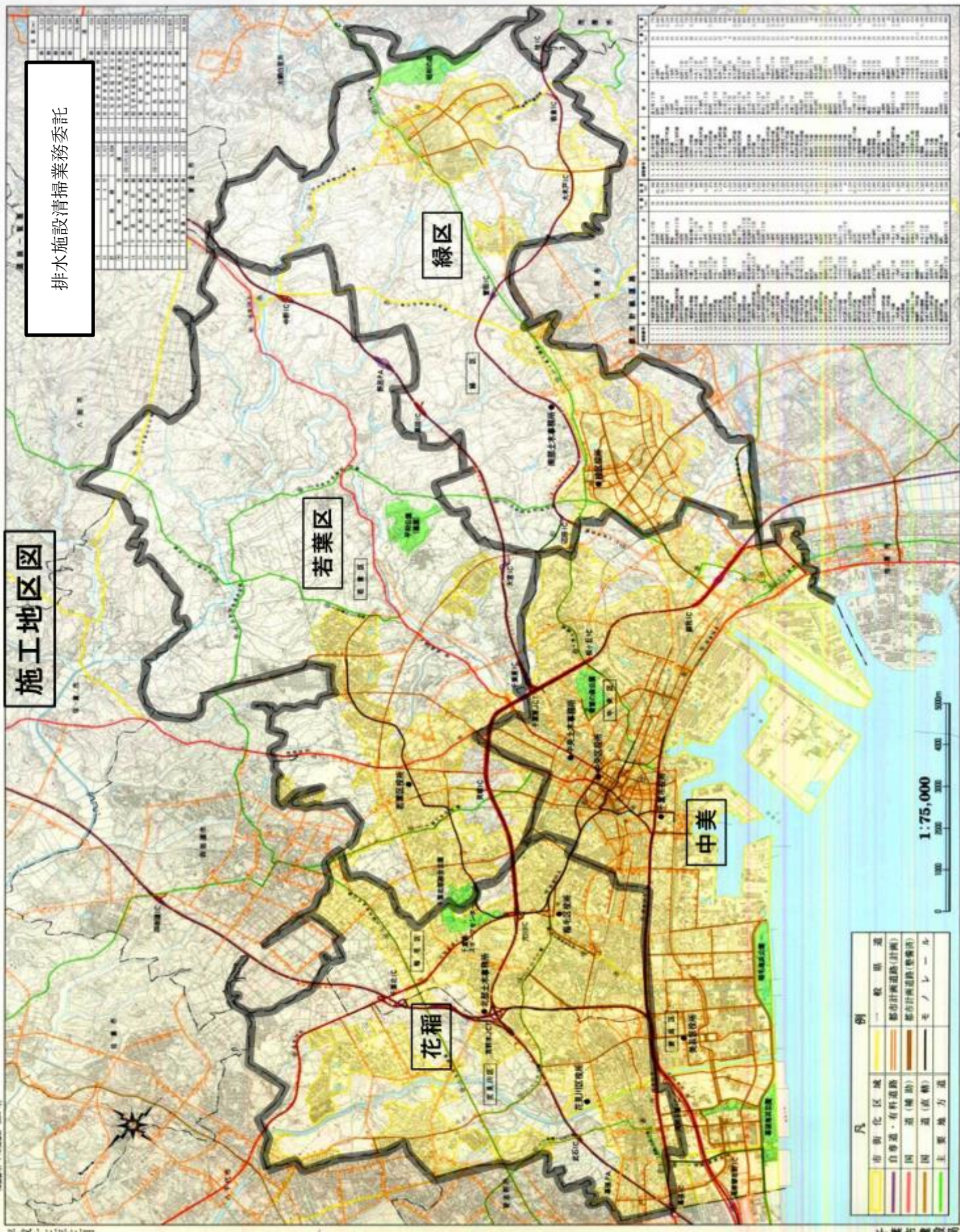

凡例

市街化区域	一般道
自普通・有料道路	都市計画道路(計画)
国道(補助)	都市計画道路(整備済)
国道(原形)	モノレール
主要地方道	

1:75,000