精简版

市民各尽其才
城市与自然和谐共存的
千叶市

千叶市基本规划

2023 年度至 2032 年度

千叶市基本规划是什么？

少子老龄化、劳动年龄人口减少；全球变暖导致气候异常风险加大以及科学技术的发展等，受此种种因素的影响，我们的未来难以预测。

面对这样的环境，为了把我们的千叶市建设成为一个更加美丽宜居的城市，我们制定了这个放眼 10 年后的城市建设基本方针，这就是《千叶市基本规划》。

基本构想

作为市政运营的准则，《基本构想》明示出即使在变化激烈的时代，依然恒久不变的城市建设基本理念，目标以及城市的理想形态。

基本理念

以人为本 市民生活优先

基本目标

人与城市 生机勃勃幸福无限的城市

城市的理想形象

①自然环境良好的城市　千叶市
②能健康、安心地生活的城市 千叶市
③安全舒适的城市 千叶市
④能提升创新能力的城市 千叶市
⑤充满活力的城市 千叶市
⑥大家共同建设的城市 千叶市

基本规划

为了实现《基本构想》中制定的基本目标等，《基本规划》明示出城市建设的基本方针以及今后市政工作的方向性等。

实施计划

为了有计划地推进基于《基本规划》的城市建设，《实施计划》明示出各项具体方案。

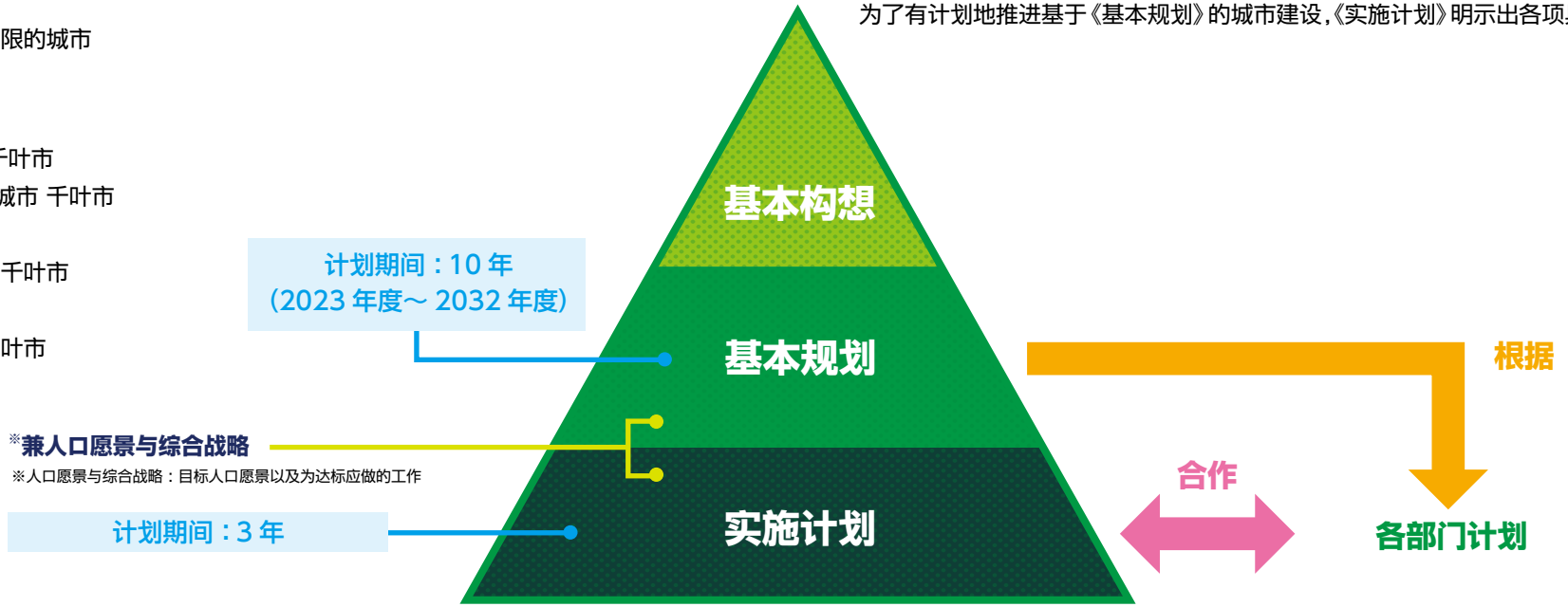

千叶市的“宝藏”有什么呢?

千叶市所在地，从绳文时代起，就早已有人生活于此。经过长久发展，千叶市逐渐成长为一个约 98 万市民安居乐业的大城市，在这个过程中积累形成的我们应该传承下去的城市特性就是“城市宝藏”。

01

从远古的绳文延续至今的丰饶大自然

在千叶市，有很多像加曾利贝冢的贝冢，表明了在绳文时代这里已经是自然环境良好的地方。即使是现在，市内有可以进行海水浴的海滩，内陆地区有郁郁葱葱的小山，稻田河川等，环境优美。

02

工作、生活设施齐备 因便利性与悠然带来的松裕感

在千叶市，工作岗位多，很多人都在此居住，工作。另外，享受学习、文化艺术体育的场所也很多，而海边与内陆地区自然环境优越，是个方便悠然的宜居城市。

03

多元交流产生节点，节点带出多元交流

千叶市有多条铁路与高速公路汇集，是千叶县的中心地区，从县内各地到千叶市非常方便，人们汇聚于此工作学习购物。形成了以千叶市为中心的生活圈与经济圈，孕育出多元的交流。

04

温暖气候与多元交流培育出心胸宽广的市民气质。

千叶市气候温暖，人员往来频繁，是个繁荣的商业城市。明治之后，更成为千叶县中心。二战后的高度经济增长期，大量人口从全国各地流入定居于此。

多元交流和城市变化当中，培育出心胸宽广的市民气质，直至现在也依然脉脉传承。

05

开拓未来 作为“挑战城市”的自豪

千叶市是日本民间航空发祥之地，也是日本重工业发展的奠基之地。

为文物保护方法带去巨大影响的加曾利贝冢保存活动、利用国家战略特区制度实际验证新技术等，作为一个喜欢挑战新事物的城市，这种精神将永续传承。

2040 年将会是一个怎么样的社会呢?

1 人口的变化

市总人口于2020年代前期将达到顶峰，之后转向人口减少。

根据预测劳动力人口将减少，65岁以上人口将大幅度增加，为此有必要考虑将来真正人口减少时将发生的各种问题。

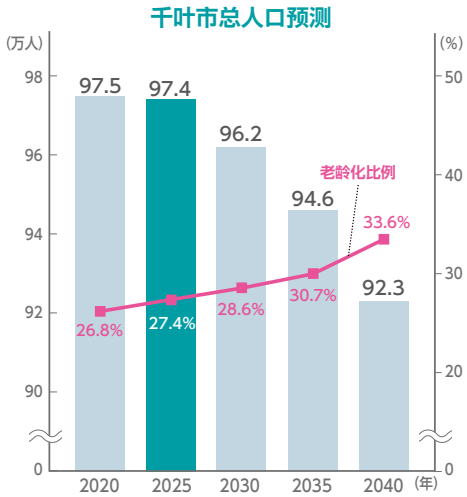

2 灾害等风险增加

因地球变暖导致气候激烈变化，从而引发的风害水害；首都垂直型地震，新冠肺炎等传染病等等，为此有必要推进能应对这些风险的城市建设。

3 科学技术的发展

AI等科技的飞跃性发展，将实现每位市民都能更方便的生活。另外，人们期待通过电子化解决社会课题，为此需要打造、完善一个让所有市民能够享受其恩惠的环境。

4 达到可持续发展目标（SDGs）

除了地球规模的问题，我们还面临着少子老龄化、贫富差距加大等各种各样的社会问题。为了应对这些问题，实现全体市民“一个也不落下”的社会，需要大家的合作和努力。

SUSTAINABLE DEVELOPMENT GOALS

千叶市的目标是什么？

千叶市历史悠久，生活在这里的我们必须要进一步提高地方的经济实力和魅力，并让下一代传承下去。
大家一起来认识10年后千叶市的愿景，共同来参与城市建设吧。

市民各尽其才　城市与自然和谐共存的千叶市

为了实现这个目标，我们将从以下 4 个战略角度开展工作。

**展望百年后
可持续发展的
城市建设**

**创造与利用闲暇
富有创意的
城市建设**

**联系世界
充分利用多样性的
inclusive※城市建设**

**充分利用城市功能
集聚优势
盘活地区经济与
社会**

※inclusive 通常被翻译成“犹如包裹起来”。inclusive 城市建设就是，旨在创建一个不管属性如何，“每位市民都能按照自己的方式各尽所能”、全体市民“一个也不落下”的城市。

要打造怎样的一个城市?

在整个城市内，与千叶市的根基即良好的绿化与水岸环境共存，通过提供紧贴地区的生活服务以及优化公共交通服务，旨在实现“千叶市网络型紧凑城市”，保障多样化的经济活动与市民的生活正常进行，即使人口减少和少子老龄化问题不断恶化，市民也能安心生活。

千叶市网络型紧凑城市※

～下总台地的绿风、东京湾的海滨、快来熙熙攘攘人来人往的千叶定居吧～

蓝图

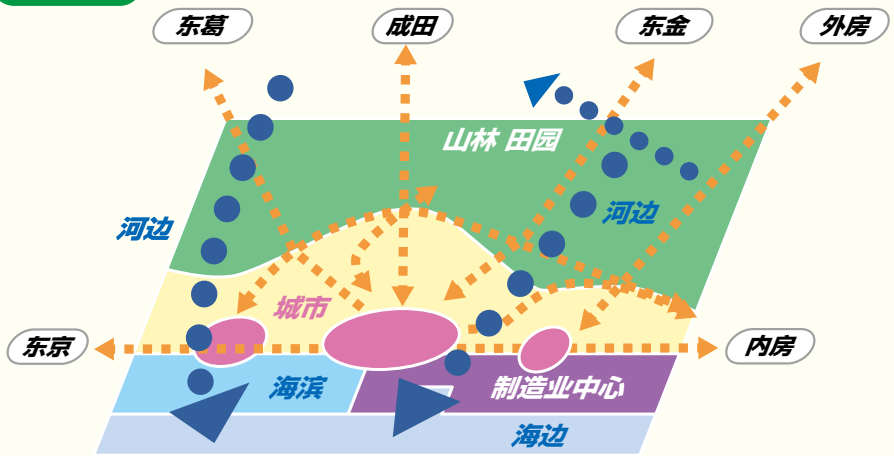

※**紧凑型加网络型城市：**在维持地区活力的同时，集中建设医疗、福祉设施、商业设施、住居等，市民通过公共交通往来于这些设施，是一个重新审视城市整体结构的战略构想。

我们所住的区的目标是什么呢?

根据 4 个战略性角度，充分利用与发挥各个区的特征，提高各区的魅力，从而提升千叶市整体的魅力和活力。

花见川区

区的目标

被河川、绿化、花草包围的，安宁与润泽的城区

方向性

- 河川与花草等，缔造出充满自然气息、安宁与润泽的生活
- 通过以花见川等为中轴的地区资源的网络化，提供城市近郊型户外活动
- 利用距离高速公路出入口近的地理优势，集聚产业，盘活地区经济

美浜区

区的目标

享受海滨　联系世界的城区

方向性

- 充分发挥距离东京都近的地理优势，打造富有魅力的城市型海滨
- 提供充分利用多样化实现包容性城市的先驱型经验
- 以幕张新城市中心为核心，实施未来技术，创造新的价值

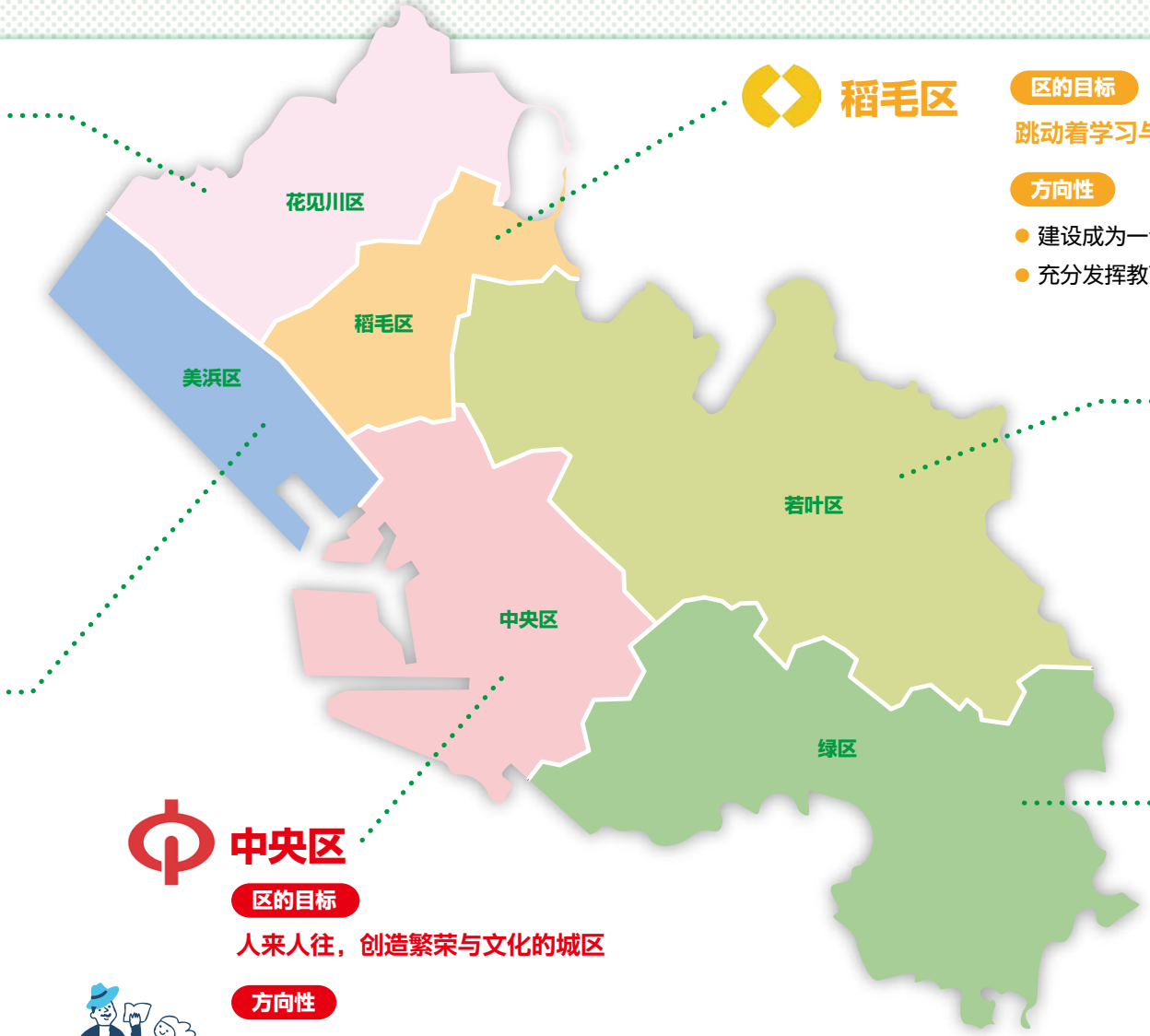

稻毛区

区的目标

跳动着学习与创造脉搏的文教城区

方向性

- 建设成为一个具有良好的居住与教育环境的文教之区
- 充分发挥教育机构林立的优势，打造一个能培养出多样化人才的人才教育基地。

若叶区

区的目标

共同生存的始点　洋溢着绳文时代气息 自然环境优美的城区

方向性

- 充分利用地区特性，振兴农业，打造一个能近距离享受良好自然的环境
- 充分利用加曾利贝冢这一资源，继承与自然环境共同生存的精神
- 充分利用内陆部的地区资源，推动城市与农村的交流

绿区

区的目标

与乡村环境和谐共处的广阔舒适的城区

方向性

- 充分利用丰富的大自然与居住环境，达到自然环境与城市功能的和谐共处
- 充分利用广阔的空间，振兴产业，实现职场与住居相近的生活方式
- 充分利用昭和之森等资源，创造出多彩的活动

中央区

区的目标

人来人往，创造繁荣与文化的城区

方向性

- 利用千叶县最主要的据点这一特性，在振兴广域地区经济中发挥作用。
- 通过集聚多种多样的城市功能，创造出更多的交流与繁荣。
- 发挥文化设施等集聚的优势，创造新的文化和培养新的接班人。

如何建设呢?

为了实现“市民各尽其才　城市与自然和谐共存的千叶市”的目标，市民们与团体、企业、大学、行政等携起手来，大家共同推进城市建设。

为实现未来的千叶市

“4 个战略视角”

- 展望百年后 可持续发展的城市建设
- 创造与利用闲暇 富有创意的城市建设
- 联系世界　充分利用多样性的 inclusive 城市建设
- 充分利用城市功能集聚优势　盘活地区经济与社会

“推动城市建设的力量”

以市民为首的多样化主体的进一步合作、以及重新评估公共与个人的职责分担，通过以上两点，打造一个多样化主体能挑战参与城市建设的环境。

SUSTAINABLE DEVELOPMENT GOALS

遵循城市建设基本方针，从 8 个领域，打造领域之间的合作，推进城市建设。

1 环境与自然
2 安全与安心
3 健康与福祉
4 儿童与教育
5 地区社会
6 文化艺术与体育运动
7 城市与交通
8 地区经济

1 环境与自然

应对气候变动，实现与丰富的自然环境共同生存的可持续发展城市

政策体系

政策 1 推动脱碳化等保护地球环境，创造可持续发展社会

- 措施1 推动地球变暖对策
- 措施2 保护自然环境与生活环境
- 措施3 考虑环境负荷，减少垃圾排放量和正确处理

政策 2 打造可亲近绿地与水岸，能让人产生眷念故土之情的环境

- 措施1 充分利用和充实绿地与水岸
- 措施2 保护和打造绿地
- 措施3 保护和利用水岸环境

2 安全与安心

应对灾害等各种风险，实现可安全与安心地生活的城市

政策体系

政策 1 完善抗灾害城市的基础

- 措施1 推进风水灾害对策
- 措施2 切确完善和管理能对应地震等灾害的生活基础设施

政策 2 通过多样化主体的合作，提高防灾能力

- 措施1 强化灾害应对体制
- 措施2 提高市民防灾意识和地区防灾能力

政策 3 充实与强化消防与急救体制

- 措施1 充实和强化消防能力
- 措施2 加强应对急救需求
- 措施3 推进预防火灾

政策 4 守护安全安心的市民生活

- 措施1 推进防止犯罪对策
- 措施2 推进交通安全
- 措施3 稳定和提高消费生活

3 健康与福祉

打造一个充满朝气，人人健康，安心生活的城市

政策体系

政策 1 创建一个可健康生活的社会

- 措施1 开展促进市民健康运动
- 措施2 充实医疗提供体制
- 措施3 完善安全安心的生活、卫生环境

政策 2 打造一个老年人也可积极发挥作用的社会

- 措施1 建立生活目标和促进参与社会
- 措施2 构建让市民安心生活的社区环境
- 措施3 建设与痴呆症共存的社会
- 措施4 建立护理保险服务提供体系

政策 3 创建一个共生社会，让残疾人和非残疾人都可以按照自己的方式生活

- 措施1 促进对残疾人的理解和残疾人的社会参与
- 措施2 建立一个人们可以在社区中独立生活的环境
- 措施3 加强对残疾儿童及其家庭的支持
- 措施4 加强对心理健康的咨询和支援体系

政策 4 创造一个让每位市民和社区共同建设生活和生活目标的社会

- 措施1 相互扶持，推动活力社区建设
- 措施2 构建完善的支援体系

4 儿童与教育

打造一个能培养出勇于开拓未来、富有理想和关爱心儿童的城市

政策体系

政策 1 创造舒适环境，让生育和养育孩子变得轻松起来

- 措施 1 加强孕前到育儿期的支援
- 措施 2 充实保育环境，让养育孩子变得轻松起来
- 措施 3 加强对处境困难的儿童和家庭的支持
- 措施 4 加强防止虐待儿童的措施
- 措施 5 加强对残疾儿童及其家庭的支持（再次提出）

政策 2 培养能够能动地开创未来的孩子

- 措施 1 加强通向未来的学习
- 措施 2 改善支持学习的教育环境
- 措施 3 加强对校园生活的支持
- 措施 4 增加孩子们放学后去处，丰富各种体验活动和运动。
- 措施 5 培养儿童和青少年在社会中思考和行动能力

5 地区社会

积极利用多样性，实现一个市民共同推进社区建设的地区社会

政策体系

政策 1 创造一个人人都可舒展自己个性并发挥积极作用的环境

- 措施 1 促进利用多样性，建设包容性社区
- 措施 2 实现多种文化共同生存的社会

政策 2 通过不同实体之间的合作，促进社区发展

- 措施 1 促进以市民为主导的可持续社区建设
- 措施 2 通过终身学习推动社区活动发展

6 文化艺术与体育运动

建造一个市民的文化艺术体育运动蓬勃发展，具有丰富创造性的城市

政策体系

政策 1 创造一个能孕育出和发展文化艺术的环境。

- 措施 1 创造和支援文化艺术活动
- 措施 2 保护和利用文化财产

政策 2 创造让市民能轻松地参与体育运动的环境

- 措施 1 促进和支援市民体育活动
- 措施 2 发展以体育运动为核心的地区经济

7 城市与交通

建设一座让市民生活舒适，交流活跃，并能感受城市魅力，产生眷念故土之情的城市。

政策体系

政策 1　推进可持续发展充满魅力的城市建设

- 措施 1　推进魅力舒适的城市建设
- 措施 2　提高 3 个城市中心的魅力
- 措施 3　发掘和利用地区资源
- 措施 4　深化广域合作

政策 2　完善网络，提升整个城市格局

- 措施 1　形成可持续发展的公共交通网络
- 措施 2　建设道路网络
- 措施 3　完善安全与安心的出行环境

政策 3　充分利用科技力量，促进城市发展

- 措施 1　推进发展智能城市
- 措施 2　加快新技术、新机制的应用

政策 4　打造支撑生活的基础

- 措施 1　完善居住环境和生活基础
- 措施 2　推进可持续的上下水道事业

8 地区经济

培养支撑地区经济的产业与人才，打造可产生新价值的城市

政策体系

政策 1　支持与培养地区产业

- 措施 1　培养地区经济的中坚力量
- 措施 2　强化经营能力，确立可持续发展的地区经济
- 措施 3　切实保障以及扩大雇佣，加强培养人才
- 措施 4　加强产业界学界政府等的联系

政策 2　通过振兴旅游业、推进会展（MICE）产业发展，提高城市的魅力

- 措施 1　提高旅游观光资源的价值
- 措施 2　推进会展（MICE）产业的发展

政策 3　扶持农林业的可持续发展

- 措施 1　农业成长的产业化
- 措施 2　确保和培养农业的中坚力量
- 措施 3　保护和利用农业与森林所拥有的多方面功能

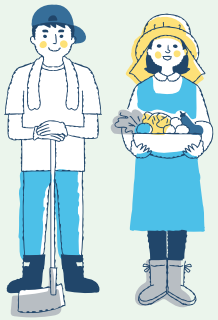

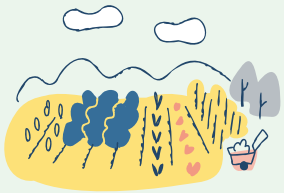

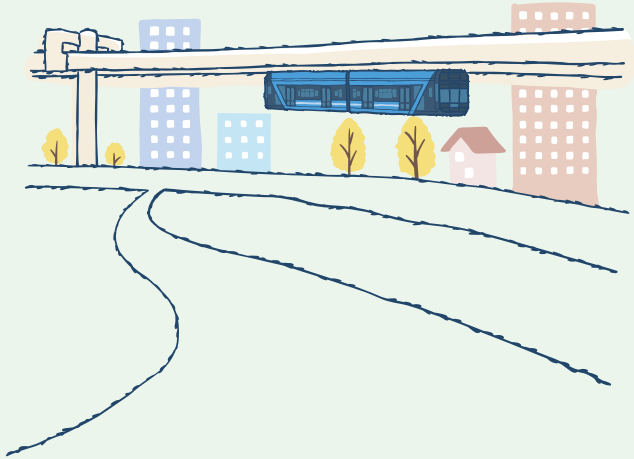

大家一起来建设！千叶市的未来

每一位市民都来想象一下想实现的城市应有姿态，面向目标，大家一起前进，这将将成为“推动城市建设的力量”。

为了建设千叶市的未来，大家一起来考虑一下有什么具体行动可以做的吧。

编辑 发行　2023 年 3 月
千叶市综合政策局综合政策部政策企划课
〒260-8722　千葉市中央区千葉港 1 番 1 号
电话：043-245-5046　FAX：043-245-5534
电子信箱：kikaku.POC@city.chiba.lg.jp

计划的详细可上
千叶市官网查询